

XVII sesja V kadencji Sejmiku Województwa Podkarpackiego, która odbędzie się w dniu **28 grudnia 2015 roku, (poniedziałek) o godzinie 11<sup>00</sup>** w sali audytorijnej Urzędu Marszałkowskiego Województwa Podkarpackiego przy al. Łukasza Ciepłińskiego 4 w Rzeszowie.

Porządek obrad przewiduje:

1. Otwarcie sesji.
2. Przyjęcie protokołu XVI sesji Sejmiku Województwa Podkarpackiego.
3. Złożenie ślubowania przez radnego Zbigniewa Kuźniara.
4. Podjęcie uchwały w sprawie zmian w budżecie Województwa Podkarpackiego na 2015 r.
5. Podjęcie uchwały w sprawie zmian w Wieloletniej Prognozie Finansowej Województwa Podkarpackiego na lata 2015-2025.
6. Podjęcie uchwały w sprawie upoważnienia Wiceprzewodniczących Sejmiku Województwa Podkarpackiego.
7. Podjęcie uchwały w sprawie zmiany uchwały o ustaleniu przebiegu istniejących dróg wojewódzkich na terenie województwa podkarpackiego.
8. Podjęcie uchwały w sprawie wyznaczenia aglomeracji Jodłowa.
9. Podjęcie uchwały w sprawie zmiany obszaru aglomeracji Baranów Sandomierski.
10. Podjęcie uchwały w sprawie zwrotu darowizny nieruchomości położonej w Dębicy.
11. Podjęcie uchwały w sprawie zmiany uchwały w sprawie nadania Statutu Podkarpackiemu Centrum Edukacji Nauczycieli w Rzeszowie.
12. Podjęcie uchwały w sprawie wyrażenia zgody Medyczno-Społecznemu Centrum Kształcenia Zawodowego i Ustawicznego w Mielcu na przedłużenie umowy najmu.
13. Podjęcie uchwały w sprawie przyjęcia stanowiska Sejmiku Województwa Podkarpackiego dotyczącego zaniechania planów wykonania suchego zbiornika przeciwpowodziowego i podjęcia działań na rzecz kontynuacji realizacji budowy zbiornika retencyjnego „Kąty – Myscowa”.
14. Podjęcie uchwały w sprawie zmian w Statucie Wojewódzkiego Ośrodka Terapii Uzależnienia od Alkoholu i Współuzależnienia w Stalowej Woli.
15. Podjęcie uchwały w sprawie wyrażenia woli przystąpienia do realizacji projektu na rzecz Medycznych i Społecznych Centrów Kształcenia Zawodowego i Ustawicznego w ramach Regionalnego Programu Operacyjnego Województwa Podkarpackiego na lata 2014-2020, Oś priorytetowa IX Jakość edukacji i kompetencji w regionie, Działanie 9.4 Poprawa jakości kształcenia zawodowego.
16. Podjęcie uchwały w sprawie powierzenia zadań z zakresu prowadzenia wspólnego przedstawicielstwa Województw: Lubelskiego, Podkarpackiego, Podlaskiego, Świętokrzyskiego, Warmińsko-Mazurskiego pod nazwą Dom Polski Wschodniej w Brukseli.
17. Podjęcie uchwały w sprawie wyrażenia zgody na wynajęcie w trybie bezprzetargowym pomieszczeń biurowych znajdujących się w budynku przy ul. Hetmańskiej 9 w Rzeszowie.
18. Podjęcie uchwały w sprawie budżetu Województwa Podkarpackiego na 2016 r.
19. Podjęcie uchwały w sprawie uchwalenia Wieloletniej Prognozy Finansowej Województwa Podkarpackiego na lata 2016 – 2025 wraz z autopoprawkami.
20. Raport o stanie środowiska w Województwie Podkarpackim w 2014 roku.
21. Informacja o sytuacji społeczno-gospodarczej Polski Wschodniej (synteza).

22. Informacja nt. przebiegu prac nad Kontraktem Terytorialnym dla Województwa Podkarpackiego.
23. Informacja z działalności Zarządu Województwa Podkarpackiego V kadencji w okresie od 18 listopada 2015 r. do 16 grudnia 2015 r.
24. Informacja Zarządu Województwa Podkarpackiego o realizacji uchwał Sejmiku Województwa Podkarpackiego podjętych na XVI sesji w dniu 30 listopada 2015 r.
25. Interpelacje i zapytania radnych.
26. Wnioski i oświadczenia radnych.
27. Zamknięcie sesji.

**Przewodniczący Sejmiku  
Województwa Podkarpackiego**

**Jerzy Borcz**

- projekt -

**UCHWAŁA NR .... / ... / 15  
SEJMIKU WOJEWÓDZTWA PODKARPACKIEGO  
z dnia ..... 2015 r.**

**w sprawie zmian w budżecie Województwa Podkarpackiego na 2015 r.**

Na podstawie art. 18 pkt 6 i art. 61 ustawy z dnia 5 czerwca 1998 r. o samorządzie województwa (Dz. U. z 2015 r. poz. 1392 j.t.), art. 211 i art. 212 ustawy z dnia 27 sierpnia 2009 r. o finansach publicznych (Dz. U. z 2013 poz. 885 z późn. zm.) oraz Uchwały Nr IV/56/15 Sejmiku Województwa Podkarpackiego z dnia 26 stycznia 2015 r. w sprawie budżetu Województwa Podkarpackiego na 2015 r.

**Sejmik Województwa Podkarpackiego  
uchwala, co następuje:**

§ 1

**1. Zmniejsza się plan dochodów** budżetu Województwa Podkarpackiego na 2015 r.

o kwotę **7.246.616,-zł**, w tym:

- 1) *dochodów bieżących o kwotę 4.810.251,-zł,*
- 2) *dochodów majątkowych o kwotę 2.436.365,-zł.*

**2.** W ramach zmniejszenia, o którym mowa w ust. 1 zmniejsza się plan dochodów:

- 1) w dziale 010 - Rolnictwo i łowiectwo w rozdziale 01041 – Program Rozwoju Obszarów Wiejskich o kwotę **380.921,-zł**, w tym z tytułu:
  - a) dotacji celowych otrzymanych z budżetu państwa na zadania bieżące z zakresu administracji rządowej oraz inne zadania zlecone ustawami realizowane przez samorząd województwa - Program Rozwoju Obszarów Wiejskich na lata 2007-2013 o kwotę 377.051,-zł,
  - b) dotacji celowych otrzymanych z budżetu państwa na inwestycje i zakupy inwestycyjne z zakresu administracji rządowej oraz inne zadania zlecone ustawami realizowane przez samorząd województwa - Program Rozwoju Obszarów Wiejskich na lata 2007-2013 o kwotę 3.870,-zł,
- 2) w dziale 600 – Transport i łączność w rozdziale 60001 – Krajowe pasażerskie przewozy kolejowe o kwotę **1.263.783,-zł** (dochody bieżące), w tym z tytułu:

- a) dzierżawy autobusów szynowych o kwotę 299.921,-zł
  - b) zwrotu od ubezpieczyciela kosztów naprawy autobusów szynowych o kwotę 400.000,-zł (dochody bieżące),
  - c) zwrotu podatku VAT od planowanego do zakupu w 2015 r. pojazdu szynowego w ramach Programu Operacyjnego Infrastruktura i Środowisko na lata 2007-2013 o kwotę 563.862,-zł,
- 3) w dziale 700 – Gospodarka mieszkaniowa w rozdziale 70005 – Gospodarka gruntami i nieruchomościami z tytułu sprzedaży mienia będącego w zasobie Województwa o kwotę **2.432.495,-zł** (dochody majątkowe),
- 4) w dziale 720 – Informatyka w rozdziale 72095 – Pozostała działalność z tytułu zwrotu podatku VAT związanego z realizacją projektu pn. „Sieć Szerokopasmowa Polski Wschodniej - Województwo Podkarpackie” w ramach Programu Operacyjnego Rozwój Polski Wschodniej na lata 2007-2013 o kwotę **2.229.417,-zł** (dochody bieżące).
- 5) w dziale 756 – Dochody od osób prawnych, od osób fizycznych i od innych jednostek nieposiadających osobowości prawnej oraz wydatki związane z ich poborem w rozdziale 75623 – Udziały województw w podatkach stanowiących dochód budżetu państwa z tytułu udziału w podatku dochodowym od osób fizycznych o kwotę **940.000,-zł** (dochody bieżące).

**3. Zwiększa się plan dochodów** bieżących budżetu Województwa Podkarpackiego na 2015 r. w dziale 758 – Różne rozliczenia w rozdziale 75801 – Część oświatowa subwencji ogólnej dla jednostek samorządu terytorialnego z tytułu subwencji ogólnej z budżetu państwa o kwotę **390.222,-zł**.

**4. Zmiany planu dochodów w szczególności dział, rozdział, paragraf określa załącznik Nr 1 do niniejszej uchwały.**

**5. Zmniejsza się plan wydatków** budżetu Województwa Podkarpackiego na 2015 r. o kwotę **6.932.058,-zł**, w tym:

- 1) wydatków bieżących o kwotę **1.138.296,-zł**,
- 2) wydatków majątkowych o kwotę **5.793.762,-zł**.

**6.** W ramach zmniejszenia, o którym mowa w ust. 5 zmniejsza się plan wydatków:

- 1) w dziale 010 – Rolnictwo i łowiectwo o kwotę **389.421,-zł**, z tego:

- a) w rozdziale 01004 – Biura geodezji i terenów rolnych o kwotę **8.500,-zł**, w tym:
- |   |                  |
|---|------------------|
| aa) wydatki bieżące                                   | <b>8.500,-zł</b> |
| wydatki jednostek budżetowych                         | <b>8.500,-zł</b> |
| z tego na:  |                  |
| - wynagrodzenia i składki od nich naliczane           | -                |
| - wydatki związane z realizacją ich statutowych zadań | <b>8.500,-zł</b> |
| ab) wydatki majątkowe                                 | -                |
- b) w rozdziale 01041 – Program Rozwoju Obszarów Wiejskich o kwotę **380.921,-zł**, w tym:
- |  |                    |
|--|--------------------|
| ba) wydatki bieżące  | <b>377.051,-zł</b> |
| w tym wydatki na programy finansowane z udziałem środków UE i źródeł zagranicznych                                 | <b>377.051,-zł</b> |
| bb) wydatki majątkowe  | <b>3.870,-zł</b>   |
| w tym inwestycje i zakupy inwestycyjne z tego na programy finansowane z udziałem środków UE i źródeł zagranicznych | <b>3.870,-zł</b>   |
- 2) w dziale 600 – Transport i łączność o kwotę **2.600.738,-zł**, z tego:
- a) w rozdziale 60001 – Krajowe pasażerskie przewozy kolejowe o kwotę **400.000,-zł**, w tym:
- |   |                    |
|---|--------------------|
| aa) wydatki bieżące                                   | <b>400.000,-zł</b> |
| wydatki jednostek budżetowych                         | <b>400.000,-zł</b> |
| z tego na:  |                    |
| - wynagrodzenia i składki od nich naliczane           | -                  |
| - wydatki związane z realizacją ich statutowych zadań | <b>400.000,-zł</b> |
| ab) wydatki majątkowe                                 | -                  |
- b) w rozdziale 60013 – Drogi publiczne wojewódzkie o kwotę **2.200.738,-zł**, w tym:
- |  |                      |
|--|----------------------|
| ba) wydatki bieżące  | -                    |
| bb) wydatki majątkowe  | <b>2.200.738,-zł</b> |
| w tym inwestycje i zakupy inwestycyjne z tego na programy finansowane z udziałem środków UE i źródeł zagranicznych | <b>1.000.738,-zł</b> |
- 3) w dziale 710 – Działalność usługowa o kwotę **188.000,-zł**, z tego:

a) w rozdziale 71012 – Ośrodki dokumentacji geodezyjnej i kartograficznej	
o kwotę <b>72.000,-zł</b> , w tym:	
aa) wydatki bieżące	<b>72.000,-zł</b>
wydatki jednostek budżetowych	<b>72.000,-zł</b>
z tego na:	
- wynagrodzenia i składki od nich naliczane	<b>72.000,-zł</b>
- wydatki związane z realizacją ich statutowych zadań	-
ab) wydatki majątkowe	-
b) w rozdziale 71013 – Prace geodezyjne i kartograficzne (nieinwestycyjne)	
o kwotę <b>116.000,-zł</b> , w tym:	
ba) wydatki bieżące	<b>116.000,-zł</b>
wydatki jednostek budżetowych	<b>116.000,-zł</b>
z tego na:	
- wynagrodzenia i składki od nich naliczane	-
- wydatki związane z realizacją ich statutowych zadań	<b>116.000,-zł</b>
bb) wydatki majątkowe	-
4) w dziale 750 – Administracja publiczna w rozdziale 75095 – Pozostała działalność	
o kwotę <b>146.000,-zł</b> , w tym:	
a) wydatki bieżące	<b>146.000,-zł</b>
wydatki jednostek budżetowych	<b>146.000,-zł</b>
z tego na:	
- wynagrodzenia i składki od nich naliczane	<b>63.500,-zł</b>
- wydatki związane z realizacją ich statutowych zadań	<b>82.500,-zł</b>
b) wydatki majątkowe	-
5) w dziale 851 – Ochrona zdrowia o kwotę <b>3.126.670,-zł</b> , z tego:	
a) w rozdziale 85111 – Szpitale ogólne o kwotę <b>2.928.670,-zł</b> , w tym:	
aa) wydatki bieżące	-
ab) wydatki majątkowe	<b>2.928.670,-zł</b>
w tym inwestycje i zakupy inwestycyjne	<b>2.928.670,-zł</b>
z tego na programy finansowane z udziałem	
środków UE i źródeł zagranicznych	-
b) w rozdziale 85120 – Lecznictwo psychiatryczne o kwotę <b>198.000,-zł</b> , w tym:	
ba) wydatki bieżące	-
bb) wydatki majątkowe	<b>198.000,-zł</b>

w tym inwestycje i zakupy inwestycyjne	<b>198.000,-zł</b>
z tego na programy finansowane z udziałem środków UE i źródeł zagranicznych	-
6) w dziale 853 – Pozostałe zadania w zakresie polityki społecznej w rozdziale 85332 – Wojewódzkie urzędy pracy o kwotę <b>395.320,-zł</b> , w tym:	
a) wydatki bieżące	-
b) wydatki majątkowe	<b>395.320,-zł</b>
w tym inwestycje i zakupy inwestycyjne	<b>395.320,-zł</b>
z tego na programy finansowane z udziałem środków UE i źródeł zagranicznych	-
7) w dziale 900 – Gospodarka komunalna i ochrona środowiska w rozdziale 90095 – Pozostała działalność o kwotę <b>18.745,-zł</b> , w tym:	
a) wydatki bieżące	<b>18.745,-zł</b>
wydatki jednostek budżetowych	<b>18.745,-zł</b>
z tego na:	
- wynagrodzenia i składki od nich naliczane	-
- wydatki związane z realizacją ich statutowych zadań	<b>18.745,-zł</b>
b) wydatki majątkowe	-
8) w dziale 921 – Kultura i ochrona dziedzictwa narodowego o kwotę <b>67.164,-zł</b> , z tego:	
a) w rozdziale 92109 – Domy i ośrodki kultury, świetlice i kluby o kwotę <b>30.000,-zł</b> , w tym:	
aa) wydatki bieżące	-
ab) wydatki majątkowe	<b>30.000,-zł</b>
w tym inwestycje i zakupy inwestycyjne	<b>30.000,-zł</b>
z tego na programy finansowane z udziałem środków UE i źródeł zagranicznych	-
b) w rozdziale 92178 – Usuwanie skutków klęsk żywiołowych o kwotę <b>37.164,-zł</b> , w tym:	
ba) wydatki bieżące	-
bb) wydatki majątkowe	<b>37.164,-zł</b>
w tym inwestycje i zakupy inwestycyjne	<b>37.164,-zł</b>
z tego na programy finansowane z udziałem	

**7. Zwiększa się plan wydatków** budżetu Województwa Podkarpackiego na 2015 r.

o kwotę **75.664,-zł**, w tym:

- 1) wydatków bieżących o kwotę **67.164,-zł**,
- 2) wydatków majątkowych o kwotę **8.500,-zł**.

**8.** W ramach zwiększenia, o którym mowa w ust. 7 zwiększa się plan wydatków:

1) w dziale 010 – Rolnictwo i łowiectwo w rozdziale 01004 – Biura geodezji i terenów rolnych o kwotę **8.500,-zł**, w tym:

- |  |                  |
|--|------------------|
| a) wydatki bieżące   | -                |
| b) wydatki majątkowe   | <b>8.500,-zł</b> |
| w tym inwestycje i zakupy inwestycyjne   | <b>8.500,-zł</b> |
| z tego na programy finansowane z udziałem<br>środków UE i źródeł zagranicznych | -                |

2) w dziale 921 – Kultura i ochrona dziedzictwa narodowego w kwocie **67.164,-zł**, z tego:

a) w rozdziale 92109 – Domy i ośrodki kultury, świetlice i kluby o kwotę **30.000,-zł**, w tym:

- |                                  |                   |
|----------------------------------|-------------------|
| aa) wydatki bieżące              | <b>30.000,-zł</b> |
| w tym dotacje na zadania bieżące | <b>30.000,-zł</b> |
| ab) wydatki majątkowe            | -                 |

b) w rozdziale 92118 – Muzea o kwotę **37.164,-zł**, w tym:

- |                                  |                   |
|----------------------------------|-------------------|
| ba) wydatki bieżące              | <b>37.164,-zł</b> |
| w tym dotacje na zadania bieżące | <b>37.164,-zł</b> |
| bb) wydatki majątkowe            | -                 |

**9. Zmiany planu wydatków w szczególności dział, rozdział, paragraf określa załącznik Nr 2 do niniejszej uchwały.**

§ 2

**1. Dotacje określone w:**

- 1) § 1 ust. 8 pkt 2 lit. a stanowią dotacją podmiotową dla jednostki sektora finansów publicznych – Wojewódzkiego Domu Kultury w Rzeszowie w kwocie 30.000,-zł,



2) § 1 ust. 8 pkt 2 lit. b stanowią dotację podmiotową dla jednostki sektora finansów publicznych - Muzeum – Zamku w Łańcucie w kwocie 37.164,-zł.

**2. Wydatki bieżące na programy finansowane z udziałem środków UE i źródeł zagranicznych określone w § 1 ust. 6 pkt 1 lit. b stanowią wydatki związane z obsługą PROW na lata 2007-2013 w kwocie 377.051,-zł.**

**3. Wydatki majątkowe na inwestycje i zakupy inwestycyjne określone w:**

1) § 1 ust. 6 pkt 2 lit. b w kwocie 2.200.738,-zł stanowią:

a) wydatki Podkarpackiego Zarządu Dróg Wojewódzkich w Rzeszowie przeznaczone na realizację zadania pn. „Regulacja stanów prawnych gruntów pod zadania inwestycyjne na sieci dróg wojewódzkich zarządzanych przez PZDW” w kwocie 1.200.000,-zł,

b) wydatki majątkowe na inwestycje i zakupy inwestycyjne finansowane z udziałem środków UE i źródeł zagranicznych w kwocie 1.000.738,-zł zostały określone w ust. 4 pkt 2.

2) § 1 ust. 6 pkt 5 lit. a stanowią dotacje celowe dla jednostek sektora finansów publicznych w kwocie 2.928.670,-zł, w tym dla:

a) Klinicznego Szpitala Wojewódzkiego Nr 1 im. Fryderyka Chopina w Rzeszowie na realizację zadania pn. „Uzupełnienie i modernizacja wyposażenia Podkarpackiego Centrum Onkologii” w kwocie 1.950.000,-zł,

b) Klinicznego Szpitala Wojewódzkiego Nr 2 im. Św. Jadwigi Królowej w Rzeszowie na realizację zadania pn. „Utworzenie kliniki Pediatrii, Endokrynologii i Diabetologii Dziecięcej w Klinicznym Szpitalu Wojewódzkim Nr 2 im. Św. Jadwigi Królowej w Rzeszowie” w kwocie 978.670,-zł,

3) § 1 ust. 6 pkt 5 lit. b stanowią dotację celową dla jednostki sektora finansów publicznych - Wojewódzkiego Podkarpackiego Szpitala Psychiatrycznego im. prof. Eugeniusza Brzezickiego w Żurawicy przeznaczoną na realizację zadania pn. „Modernizacja i rozbudowa budynku Oddziału Psychiatrycznego Ogólnego nr 1 (budynek nr 1)” w kwocie 198.000,-zł,

4) § 1 ust. 6 pkt 6 stanowią wydatki Wojewódzkiego Urzędu Pracy w Rzeszowie przeznaczone na realizację zadania pn. „Przebudowa, adaptacja, modernizacja pomieszczeń i zmiana sposobu użytkowania budynku ul. Naruszewicza 11

- w Rzeszowie, obejmującej działkę ewidencyjną nr 1068 w obrębie 207 Śródmieście na cele pomieszczeń biurowych, konferencyjnych, archiwalnych i magazynowych dla Wojewódzkiego Urzędu Pracy w Rzeszowie" w kwocie 395.320,-zł,
- 5) § 1 ust. 6 pkt 8 lit. a stanowią dotację celową dla jednostki sektora finansów publicznych - Wojewódzkiego Domu Kultury w Rzeszowie przeznaczoną na realizację zadania pn. „Opracowanie projektu dla zainstalowania windy w budynku WDK" w kwocie 30.000,-zł,
- 6) § 1 ust. 6 pkt 8 lit. b stanowią dotację celową dla jednostki sektora finansów publicznych - Muzeum Podkarpackiego w Krośnie przeznaczoną na realizację zadania pn. „Wykonanie właściwych prac stabilizacyjnych dla zadania pn. „Zabezpieczenie osuwisk w obrębie grodziska Wały Królewskie w skansenie archeologicznym Karpacka Troja w Trzcinity" - etap I" w kwocie 37.164,-zł,
- 7) § 1 ust. 8 pkt 1 stanowią wydatki Podkarpackiego Biura Geodezji i Terenów Rolnych w Rzeszowie przeznaczone na zakup aktualizacji oprogramowania EGIB WIN 7.00 (Ewidencja Gruntów i Budynków) w kwocie 8.500,-zł.

**4. Wydatki majątkowe na inwestycje i zakupy inwestycyjne finansowane z udziałem środków UE i źródeł zagranicznych** określone w:

- 1) § 1 ust. 6 pkt 1 lit. b stanowią wydatki na zakup sprzętu biurowego i komputerowego z oprogramowaniem oraz samochodu osobowego realizowane w ramach PROW na lata 2007-2013 w kwocie 3.870,-zł,
- 2) § 1 ust. 6 pkt 2 lit. b w kwocie 1.000.738,-zł stanowią wydatki Podkarpackiego Zarządu Dróg Wojewódzkich w Rzeszowie przeznaczone na realizację:
- a) zadania pn. „Rozbudowa drogi wojewódzkiej Nr 892 Zagórz - Komańcza i drogi wojewódzkiej Nr 897 Tylawa - Komańcza - Radoszyce - Cisna - Ustrzyki Górne - Wołosate - Granica Państwa odcinek Komańcza - Radoszyce" w ramach RPO WP na lata 2007-2013 w kwocie 500.738,-zł (wydatki finansowane ze środków własnych Samorządu Województwa),
- b) zadania pn. „Budowa drogi obwodowej Mielca w ciągu drogi wojewódzkiej Nr 985 Nagnajów – Dębica – przebiegającej od miejscowości Tuszów Narodowy w km 20+636 od ulicy Dębickiej w km 38+522 wraz z niezbędną infrastrukturą techniczną, budowlami i urządzeniami budowlanymi" w ramach PO RPW na lata 2007-2013 w kwocie 500.000,-zł (wydatki finansowane ze środków własnych Samorządu Województwa).

### § 3

Wykonanie uchwały powierza się Zarządowi Województwa.

### § 4

Uchwała wchodzi w życie z dniem podjęcia i podlega ogłoszeniu w Dzienniku Urzędowym Województwa Podkarpackiego.

**UZASADNIENIE**  
do projektu Uchwały Sejmiku Województwa Podkarpackiego w Rzeszowie  
w sprawie zmian w budżecie Województwa Podkarpackiego na 2015 r.

Projekt uchwały został opracowany na podstawie wniosków złożonych przez dyrektorów departamentów zaakceptowanych przez Członków Zarządu nadzorujących realizację zadań budżetowych oraz na podstawie decyzji Zarządu Województwa

DOCHODY						
Dział	Rozdział	Zmniejszenia /kwota w zł/	Zwiększenia /kwota w zł/	Źródło	Jednostka realizująca	Uwagi
010	01041	-380 921		Dochody z tytułu dotacji celowych otrzymanych z budżetu państwa na zadania z zakresu administracji rządowej oraz inne zadania zlecone ustawami realizowane przez samorząd województwa - Program Rozwoju Obszarów Wiejskich na lata 2007-2013 (§ 2219 - 377.051,-zł, § 6519 - 3.870,-zł).	Dep. DT	Wraz ze zmniejszeniem wydatków w dziale 010 w rozdziale 01041.
600	60001	-400 000		Dochody z tytułu zwrotu od ubezpieczyciela kosztów naprawy autobusów szynowych (§ 0970).	Dep. DT	Wraz ze zmniejszeniem wydatków w dziale 600 w rozdziale 60001.
		-299 921		Dochody z tytułu dzierżawy autobusów szynowych (§ 0750).		
		-563 862		Dochody z tytułu zwrotu podatku VAT od planowanego do zakupu w 2015 r. pojazdu szynowego w ramach POIiŚ na lata 2007-2013 (§ 0970).		
700	70005	-2 432 495		Dochody z tytułu sprzedaży mienia będącego w zasobie Województwa (§ 0770).	Dep. RG	
720	72095	-2 229 417		Zwrot podatku VAT z tytułu realizacji projektu pn. "Sieć Szerokopasmowa Polski Wschodniej - Województwo Podkarpackie" w ramach Programu Operacyjnego Rozwój Polski Wschodniej na lata 2007-2013 (§ 0970).	Dep. SI	
756	75623	-940 000		Dochody z tytułu udziału w podatku dochodowym od osób fizycznych (PIT - § 0010).	Dep. BF	
758	75801		390 222	Dochody z tytułu części oświatowej subwencji ogólnej (§ 2920).	Dep. EN	
<b>Suma</b>		<b>-7 246 616</b>	<b>390 222</b>			
<b>Ogółem plan dochodów</b>		<b>-6 856 394</b>				

**WYDATKI**

<b>Dział</b>	<b>Rozdział</b>	<b>Zmniejszenia /kwota w zł/</b>	<b>Zwiększenia /kwota w zł/</b>	<b>Przeznaczenie</b>	<b>Jednostka realizująca</b>	<b>Uwagi</b>
<b>010</b>	01004	-8 500	8 500	Zmiana w planie wydatków jednostki polegająca na: 1) zmniejszeniu planu wydatków bieżących (§ 4390), 2) zwiększeniu planu wydatków majątkowych z przeznaczeniem na zakup aktualizacji oprogramowania EGIB WIN 7.00(Ewidencja Gruntów i Budynków) (§ 6060).	PBGiTR	
	01041	-380 921		Zmniejszenie planu wydatków związanych z obsługą PROW na lata 2007-2013 - dostosowanie do decyzji Wojewody.	Dep. OW	Wraz ze zmniejszeniem planu dochodów w dziale 010 w rozdziale 01041. Zmiany dotyczą przedsięwzięcia ujętego w WPF.
<b>600</b>	60001	-400 000		Zmniejszenie planu wydatków przeznaczonych na realizację zadania pn. "Naprawa uszkodzonych autobusów szynowych stanowiących mienie województwa podkarpackiego" (§ 4270 - wydatki finansowane ze środków własnych Samorządu Województwa).	Dep. DT	Wraz ze zmniejszeniem planu dochodów w dziale 600 w rozdziale 60001.
				<b>Zmiany w planie wydatków Podkarpackiego Zarządu Dróg Wojewódzkich w Rzeszowie poprzez:</b>		
<b>600</b>	60013	-500 738		Zmniejszenie planu wydatków przeznaczonych na realizację zadania pn. "Rozbudowa drogi wojewódzkiej Nr 892 Zagórz - Komańcza i drogi wojewódzkiej Nr 897 Tylawa - Komańcza - Radoszyce - Cisna - Ustrzyki Górne - Wołosate - Granica Państwa odcinek Komańcza - Radoszyce" w ramach RPO WP na lata 2007-2013 (§ 6050 - wydatki finansowane ze środków własnych Samorządu Województwa).	PZDW	Oszczędności. Zmiany dotyczą przedsięwzięcia ujętego w WPF.

**WYDATKI**

<b>Dział</b>	<b>Rozdział</b>	<b>Zmniejszenia /kwota w zł/</b>	<b>Zwiększenia /kwota w zł/</b>	<b>Przeznaczenie</b>	<b>Jednostka realizująca</b>	<b>Uwagi</b>
600	60013	-500 000		Zmniejszenie planu wydatków przeznaczonych na realizację zadania pn. "Budowa drogi obwodowej Mielca w ciągu drogi wojewódzkiej Nr 985 Nagnajów – Dębica – przebiegającej od miejscowości Tuszów Narodowy w km 20+636 od ulicy Dębickiej w km 38+522 wraz z niezbędną infrastrukturą techniczną, budowlami i urządzeniami budowlanymi" w ramach PO RPW na lata 2007-2013 (§ 6050 - wydatki finansowane ze środków własnych Samorządu Województwa).	PZDW	Oszczędności. Zmiany dotyczą przedsięwzięcia ujętego w WPF.
		-1 200 000		Zmniejszenie planu wydatków przeznaczonych na realizację zadania pn. "Regulacja stanów prawnych gruntów pod zadania inwestycyjne na sieci dróg wojewódzkich zarządzanych przez PZDW" (§ 6050-1.000.000,-zł, § 6060 - 200.000,-zł).		Oszczędności w 2015 r.
710	71012	-72 000		Zmniejszenie planu wydatków jednostki przeznaczonych na: 1) wynagrodzenia wraz z pochodnymi - 71.311,-zł (§ 4010 - 62.600,-zł, § 4040 - 2.071,-zł, § 4110 - 6.520,-zł, § 4120 - 809,-zł),	WODGiK	Oszczędności.
	71013	-116 000		2) dostosowanie istniejących baz danych do wymogów ustawy o infrastrukturze informacji przestrzennej i ustawy prawo geodezyjne - 58.000,-zł (§ 4300) 3) tworzenie map i baz danych tematycznych z terenu województwa - 58.000,-zł (§ 4300).		

WYDATKI						
Dział	Rozdział	Zmniejszenia /kwota w zł/	Zwiększenia /kwota w zł/	Przeznaczenie	Jednostka realizująca	Uwagi
750	75095	-146 000		<p>Zmniejszenie planu wydatków Urzędu Marszałkowskiego przeznaczonych na:</p> <p>1) koszty związane z obsługą Wojewódzkiej Komisji Urbanistyczno - Architektonicznej z tytułu udziału członków w pracach Komisji - 12.500,-zł (§ 4110 - 500,-zł, § 4170 - 12.000,-zł),</p> <p>2) ekspertyzę związaną z opiniowaniem Planu Zagospodarowania Przestrzennego - 20.000,-zł (§ 4170 - 15.000,-zł, § 4390 - 5.000,-zł),</p> <p>3) koordynację zadań w zakresie gospodarki przestrzennej (koszty postępowań WKUA i druku Planu Zagospodarowania Przestrzennego Województwa Podkarpackiego - 20.000,-zł (§ 4300 - 18.000,-zł, § 4210 - 2.000,-zł),</p> <p>4) organizację prac zespołów, forów i innych gremiów powoływanych w związku z procesem programowania, zarządzania i konsultowania dokumentów o istotnym znaczeniu dla realizacji polityki regionalnej - 6.500,-zł (§ 4210),</p> <p>5) opracowanie, aktualizację i promocję dokumentów strategicznych przygotowywanych i koordynowanych przez Zarząd Województwa Podkarpackiego - 40.000,-zł (§ 4170 - 10.000,-zł, § 4300 - 30.000,-zł),</p> <p>6) koszty przygotowania raportów, badań, analiz dotyczących monitorowania strategii i sytuacji społeczno - gospodarczej regionu realizowanych przez Regionalne Obserwatorium Terytorialne (ROT), w tym koszty pozyskania, opracowania i analizy danych statystycznych, prowadzenie badań i analiz, zlecenie ekspertyz i opracowań realizowanych w procesie monitorowania strategii i sytuacji społeczno - gospodarczej regionu, koszty druku wykonanych raportów monitoringowych, sprawozdań oraz badań przygotowywanych przez ROT - 47.000,-zł (§ 4170 - 26.000,-zł, § 4300 - 16.000,-zł, § 4390 - 5.000,-zł).</p>	Urząd Marszałkowski/ Dep. RR	Oszczędności.

**WYDATKI**

<b>Dział</b>	<b>Rozdział</b>	<b>Zmniejszenia /kwota w zł/</b>	<b>Zwiększenia /kwota w zł/</b>	<b>Przeznaczenie</b>	<b>Jednostka realizująca</b>	<b>Uwagi</b>
<b>851</b>		-1 950 000		Zmniejszenie planu dotacji dla Klinicznego Szpitala Wojewódzkiego Nr 1 im. Fryderyka Chopina w Rzeszowie na realizację zadania pn. "Uzupełnienie i modernizacja wyposażenia Podkarpackiego Centrum Onkologii" (§ 6220).	Urząd Marszałkowski/ Dep. OZ	Rezygnacja z realizacji zadania.
	85111	-978 670		Zmniejszenie planu dotacji celowej dla Klinicznego Szpitala Wojewódzkiego Nr 2 im. Św. Jadwigi Królowej w Rzeszowie przeznaczonej na realizację zadania pn. "Utworzenie kliniki Pediatrii, Endokrynologii i Diabetologii Dziecięcej w Klinicznym Szpitalu Wojewódzkim Nr 2 im. Św. Jadwigi Królowej w Rzeszowie" (§ 6220).		Zrealizowany mniejszy zakres w 2015 r.
	85120	-198 000		Zmniejszenie planu dotacji celowej dla Wojewódzkiego Podkarpackiego Szpitala Psychiatrycznego im. Prof. Eugeniusza Brzeźnickiego w Żurawicy pn. "Modernizacja i rozbudowa budynku Oddziału Psychiatrycznego Ogólnego nr 1 (budynek nr 1)" (§ 6220).		Oszczędności poprzetargowe.
<b>853</b>	85332	-395 320		Zmniejszenie planu wydatków majątkowych jednostki przeznaczonych na realizację zadania pn. "Przebudowa, adaptacja, modernizacja pomieszczeń i zmiana sposobu użytkowania budynku ul. Naruszewicza 11 w Rzeszowie, obejmującej działkę ewidencyjną nr 1068 w obrębie 207 Śródmieście na cele pomieszczeń biurowych, konferencyjnych, archiwalnych i magazynowych dla Wojewódzkiego Urzędu Pracy w Rzeszowie" (§ 6050).	WUP	Oszczędności w 2015 r.
<b>900</b>	90095	-18 745		Zmniejszenie planu wydatków przeznaczonych na realizację zadania pn. "Opracowania aktualizacji Wojewódzkiego Planu Gospodarki Odpadami (WPGO) wraz z Planem Inwestycyjnym" (§ 4300).	Dep. OS	Oszczędności.



## WYDATKI

<b>Dział</b>	<b>Rozdział</b>	<b>Zmniejszenia /kwota w zł/</b>	<b>Zwiększenia /kwota w zł/</b>	<b>Przeznaczenie</b>	<b>Jednostka realizująca</b>	<b>Uwagi</b>
921	92109	-30 000	30 000	Zmiany planu dotacji dla Wojewódzkiego Domu Kultury w Rzeszowie poprzez: 1) zmniejszenie planu dotacji celowej przeznaczonej na realizację zadania pn. "Opracowanie projektu dla zainstalowania windy w budynku WDK" (§ 6220), 2) zwiększenie planu dotacji podmiotowej z przeznaczeniem na bieżącą działalność jednostki (§ 2480).	Dep. DO/ instytucje kultury	
	92118		37 164	Zwiększenie planu dotacji podmiotowej dla Muzeum - Zamku w Łańcucie na dofinansowanie bieżącej działalności w zakresie realizowanych zadań statutowych (§ 2480).		
	92178	-37 164		Zmniejszenie planu dotacji celowej dla Muzeum Podkarpackiego w Krośnie przeznaczonej na realizację zadania pn. "Wykonanie właściwych prac stabilizacyjnych dla zadania pn. "Zabezpieczenie osuwisk w obrębie grodziska Wały Królewskie w skansenie archeologicznym Karpacza Troja w Trzcinicy" - etap I" (§ 6220).		
<b>Suma</b>		<b>-6 932 058</b>	<b>75 664</b>			
<b>Ogółem plan wydatków</b>		<b>-6 856 394</b>				

**Zmiana planu dochodów w szczególności dział, rozdział, paragraf**

PLAN DOCHODÓW					
Dział	Rozdział	zmniejszenia		zwiększenia	
		§	kwota	§	kwota
010	01041	2219	-377 051		0
		6519	-3 870		0
600	60001	0750	-299 921		0
		0970	-963 862		0
700	70005	0770	-2 432 495		0
720	72095	0970	-2 229 417		0
756	75623	0010	-940 000		0
758	75801		0	2920	390 222
<b>Razem</b>			<b>-7 246 616</b>		<b>390 222</b>
<b>w tym:</b>					
<i>dochody bieżące</i>			<i>-4 810 251</i>		<i>390 222</i>
<i>dochody majątkowe</i>			<i>-2 436 365</i>		<i>0</i>

Zmiana planu wydatków w szczególności dział, rozdział, paragraf

PLAN WYDATKÓW					
Dział	Rozdział	zmniejszenia		zwiększenia	
		§	kwota	§	kwota
010	01004	4390	-8 500	6060	8 500
	01041	4019	-15 942		0
		4049	-22 226		0
		4119	-446		0
		4129	-766		0
		4179	-9 375		0
		4199	-80 534		0
		4219	-134 631		0
		4309	-88 961		0
		4279	-1 317		0
		4369	-1 000		0
		4399	-500		0
		4419	-8 142		0
		4429	-2 500		0
		4439	-189		0
		4709	-10 522		0
		6069	-3 870		0
		600	60001	4270	-400 000
60013	6050		-2 000 738		0
	6060		-200 000		0
710	71012	4010	-62 600		0
		4040	-2 071		0
		4110	-6 520		0
		4120	-809		0
	71013	4300	-116 000		0
750	75095	4110	-500		0
		4170	-63 000		0
		4210	-8 500		0
		4300	-64 000		0
		4390	-10 000		0
851	85111	6220	-2 928 670		0
	85120	6220	-198 000		0
853	85332	6050	-395 320		0
900	90095	4300	-18 745		0
921	92109	6220	-30 000	2480	30 000
	92118		0	2480	37 164
	92178	6220	-37 164		0
Razem			-6 932 058		75 664
<b>w tym:</b>					
wydatki bieżące			-1 138 296		67 164
wydatki majątkowe			-5 793 762		8 500

**UCHWAŁA Nr / /**  
**SEJMIKU WOJEWÓDZTWA PODKARPACKIEGO**  
z dnia 2015 r.

**w sprawie zmian w Wieloletniej Prognozie Finansowej Województwa  
Podkarpackiego na lata 2015 - 2025.**

Na podstawie art. 18 pkt 20 ustawy z dnia 5 czerwca 1998 r. o samorządzie województwa (Dz. U. z 2015 r. poz. 1392), art. 228 i art. 231 ust. 1 ustawy z dnia 27 sierpnia 2009 r. o finansach publicznych (Dz. U. z 2013 r. poz. 885 z późn. zm.) oraz rozporządzenia Ministra Finansów w sprawie wieloletniej prognozy finansowej jednostki samorządu terytorialnego z dnia 10 stycznia 2013 r. (Dz. U. z 2015r. poz. 92).

**Sejmik Województwa Podkarpackiego  
uchwala, co następuje:**

§ 1

1. Zmienia się zakres wykonywania wieloletniego przedsięwzięcia pn. „Pomoc techniczna w ramach Programu Rozwoju Obszarów Wiejskich” o którym mowa w art. 226 ust. 4 pkt 1 ustawy o finansach publicznych, określonego w załączniku Nr 2 do uchwały Nr IV/57/15 Sejmiku Województwa Podkarpackiego z dnia 26 stycznia 2015r. w sprawie uchwalenia Wieloletniej Prognozy Finansowej Województwa Podkarpackiego na lata 2015-2025. Zmiana polega na zmniejszeniu zakresu planowanego do wykonania w roku 2015 celem dostosowania do limitu dostępnych środków na finansowanie przedsięwzięcia.
2. Zmniejsza się łączne nakłady finansowe na przedsięwzięcie, o którym mowa ust. 1 o kwotę **380.921,-zł** (w tym: wydatki bieżące o kwotę **377.051,-zł** i wydatki majątkowe o kwotę **3.870,-zł**).
3. Zmniejsza się limit wydatków związanych z realizacją przedsięwzięcia, o którym mowa w ust. 1 w roku 2015 o kwotę **380.921,-zł** (w tym: wydatki bieżące o kwotę **377.051,-zł** i wydatki majątkowe o kwotę **3.870,-zł**).

§ 2

1. Zmienia się zakres wykonywania wieloletniego przedsięwzięcia pn. „Rozbudowa drogi wojewódzkiej Nr 869 łączącej węzeł A-4 Rzeszów Zachodni z węzłem S-19 Jasionka, połączonej w sposób bezkolizyjny z istniejącymi drogami krajowymi Nr 9 Radom - Barwinek i Nr 19 Kuźnica - Rzeszów i linią kolejową L-71” o którym

mowa w art. 226 ust. 4 pkt 1 ustawy o finansach publicznych, określonego w załączniku Nr 2 do uchwały Nr IV/57/15 Sejmiku Województwa Podkarpackiego z dnia 26 stycznia 2015r. w sprawie uchwalenia Wieloletniej Prognozy Finansowej Województwa Podkarpackiego na lata 2015-2025. Zmiana polega na zmniejszeniu zakresu planowanego do wykonania w roku 2015 na skutek oszczędności.

2. Zmniejsza się łączne nakłady finansowe na przedsięwzięcie, o którym mowa ust. 1 o kwotę **1.952.844,-zł** (wydatki majątkowe).
3. Zmniejsza się limit wydatków majątkowych związanych z realizacją przedsięwzięcia, o którym mowa w ust. 1 w roku 2015 o kwotę **1.952.844,-zł**.

### § 3

1. Zmienia się zakres wykonywania wieloletniego przedsięwzięcia pn. „Budowa drogi obwodowej Mielca w ciągu drogi wojewódzkiej nr 985 Nagnajów - Dębica przebiegającej od miejscowości Tuszów Narodowy w km 20+636 do ulicy Dębickiej w km 38+522 wraz z niezbędną infrastrukturą techniczną, budowlami i urządzeniami budowlanymi” o którym mowa w art. 226 ust. 4 pkt 1 ustawy o finansach publicznych, określonego w załączniku Nr 2 do uchwały Nr IV/57/15 Sejmiku Województwa Podkarpackiego z dnia 26 stycznia 2015r. w sprawie uchwalenia Wieloletniej Prognozy Finansowej Województwa Podkarpackiego na lata 2015-2025. Zmiana polega na zmniejszeniu zakresu planowanego do wykonania w roku 2015 na skutek oszczędności.
2. Zmniejsza się łączne nakłady finansowe na przedsięwzięcie, o którym mowa ust. 1 o kwotę **500.000,-zł** (wydatki majątkowe).
3. Zmniejsza się limit wydatków majątkowych związanych z realizacją przedsięwzięcia, o którym mowa w ust. 1 w roku 2015 o kwotę **500.000,-zł**.

### § 4

1. Zmienia się zakres wykonywania wieloletniego przedsięwzięcia pn. „Trasy rowerowe w Polsce Wschodniej” o którym mowa w art. 226 ust. 4 pkt 1 ustawy o finansach publicznych, określonego w załączniku Nr 2 do uchwały Nr IV/57/15 Sejmiku Województwa Podkarpackiego z dnia 26 stycznia 2015r. w sprawie uchwalenia Wieloletniej Prognozy Finansowej Województwa Podkarpackiego na

lata 2015-2025. Zmiana polega na zwiększeniu zakresu planowanego do wykonania w roku 2015.

2. Zwiększa się łączne nakłady finansowe na przedsięwzięcie, o którym mowa ust. 1 o kwotę **422.213,-zł** (wydatki majątkowe).
3. Zwiększa się limit wydatków majątkowych związanych z realizacją przedsięwzięcia, o którym mowa w ust. 1 w roku 2015 o kwotę **422.213,-zł**.

#### § 5

1. Zmienia się zakres wykonywania wieloletniego przedsięwzięcia pn. „Rozbudowa drogi wojewódzkiej Nr 892 Zagórz - Komańcza i drogi wojewódzkiej 897 Tylawa - Komańcza - Radoszyce - Cisna - Ustrzyki Górne - Wołosate - Granica Państwa odcinek Komańcza - Radoszyce” o którym mowa w art. 226 ust. 4 pkt 1 ustawy o finansach publicznych, określonego w załączniku Nr 2 do uchwały Nr IV/57/15 Sejmiku Województwa Podkarpackiego z dnia 26 stycznia 2015r. w sprawie uchwalenia Wieloletniej Prognozy Finansowej Województwa Podkarpackiego na lata 2015-2025. Zmiana polega na zmniejszeniu zakresu planowanego do wykonania w roku 2015 na skutek oszczędności.
2. Zmniejsza się łączne nakłady finansowe na przedsięwzięcie, o którym mowa ust. 1 o kwotę **500.738,-zł** (wydatki majątkowe).
3. Zmniejsza się limit wydatków majątkowych związanych z realizacją przedsięwzięcia, o którym mowa w ust. 1 w roku 2015 o kwotę **500.738,-zł**.

#### § 6

1. Zmienia się zakres wykonywania wieloletniego przedsięwzięcia pn. „Budowa wschodniej obwodnicy miasta Brzozowa - w ciągu drogi wojewódzkiej Nr 886 Domaradz - Brzozów - Sanok” o którym mowa w art. 226 ust. 4 pkt 1 ustawy o finansach publicznych, określonego w załączniku Nr 2 do uchwały Nr IV/57/15 Sejmiku Województwa Podkarpackiego z dnia 26 stycznia 2015r. w sprawie uchwalenia Wieloletniej Prognozy Finansowej Województwa Podkarpackiego na lata 2015-2025. Zmiana polega na zwiększeniu zakresu planowanego do wykonania w roku 2015.
2. Zwiększa się łączne nakłady finansowe na przedsięwzięcie, o którym mowa ust. 1 o kwotę **329.573,-zł** (wydatki majątkowe).

3. Zwiększa się limit wydatków majątkowych związanych z realizacją przedsięwzięcia, o którym mowa w ust. 1 w roku 2015 o kwotę **329.573,-zł**.

#### § 7

W uchwale Nr XVI/264/15 Sejmiku Województwa Podkarpackiego z dnia 30 listopada 2015 r. w sprawie uchwalenia Wieloletniej Prognozy Finansowej Województwa Podkarpackiego na lata 2015 - 2025 w § 23 w ust 3 i w § 24 w ust 3 w zdaniu wstępnym kwotę „4.300.000,-zł” zastępuje się kwotą „4.030.000,-zł”.

#### § 8

W związku ze zmianami zawartymi w § 1–6 oraz zmianami w budżecie w miesiącu grudniu 2015 r. wynikającymi z uchwał: Zarządu Województwa Podkarpackiego oraz Sejmiku Województwa Podkarpackiego dokonuje się zmiany załączników Nr 1a i Nr 2 do uchwały Nr IV/57/15 Sejmiku Województwa Podkarpackiego z dnia 26 stycznia 2015r. w sprawie uchwalenia Wieloletniej Prognozy Finansowej Województwa Podkarpackiego na lata 2015 – 2025. Załączniki Nr 1a i Nr 2 otrzymują brzmienie jak załączniki Nr 1 i Nr 2 do niniejszej uchwały.

#### § 9

Wykonanie uchwały powierza się Zarządowi Województwa Podkarpackiego.

#### § 10

Uchwała wchodzi w życie z dniem podjęcia.

**Uzasadnienie**  
**do projektu Uchwały Sejmiku Województwa Podkarpackiego w sprawie zmian**  
**w Wieloletniej Prognozie Finansowej Województwa Podkarpackiego na lata**  
**2015 - 2025.**

Projekt Uchwały Sejmiku opracowano na podstawie wniosków Dyrektorów:

- Departamentu Programów Rozwoju Obszarów Wiejskich
  - Departamentu Rozwoju Regionalnego,
  - Departamentu Dróg i Publicznego Transportu Zbiorowego,
- o dokonanie zmian w Wieloletniej Prognozie Finansowej.

Zmiany WPF dotyczą:

1. Zmian wartości i zakresu realizacji przedsięwzięć wymienionych w tabelarycznym zestawieniu zmian stanowiącym załącznik Nr 1 do niniejszego uzasadnienia.  
Zmiany dotyczą wyłącznie roku 2015.
2. Sprostowania omyłki pisarskiej w § w § 23 w ust 3 i w § 24 w ust 3 uchwały Nr XVI/264/15 Sejmiku Województwa Podkarpackiego z dnia 30 listopada 2015 r. w sprawie uchwalenia Wieloletniej Prognozy Finansowej Województwa Podkarpackiego na lata 2015 – 2025. Pomyłkowo wskazano kwotę ogółem „4.300.000,-zł” zamiast „4.030.000,-zł”.
3. Aktualizacji załącznika Nr 1a do WPF na skutek zmian wykazu przedsięwzięć oraz zmian w budżecie dokonanych w miesiącu grudniu 2015 roku uchwałami Zarządu Województwa oraz Sejmiku Województwa Podkarpackiego.

Wraz ze zmianami opisanymi powyżej następuje zmiana relacji wskaźników zadłużenia o których mowa w art. 243 ustawy o finansach publicznych. Zmiany te przedstawiono w załączniku Nr 2 do uzasadnienia.





Lp.	Wyszczególnienie	Wykonanie 2012	Wykonanie 2013	Plan 3 kw. 2014	Wykonanie 2014	Prognoza 2015	Prognoza 2016	Prognoza 2017	Prognoza 2018	Prognoza 2019	Prognoza 2020	Prognoza 2021	Prognoza 2022	Prognoza 2023	Prognoza 2024	Prognoza 2025
9.4	Wskaźnik planowanej łącznej kwoty spłaty zobowiązań, o której mowa w art. 243 ust. 1 ustawy do dochodów, po uwzględnieniu zobowiązań związku współtworzonego przez jednostkę samorządu terytorialnego oraz po uwzględnieniu ustawowych wyłączeń przypadających na dany rok	0,91%	0,70%	0,53%	0,61%	2,50%	8,19%	6,46%	7,51%	9,23%	7,01%	9,52%	6,84%	6,65%	6,06%	3,62%
9.5	Wskaźnik dochodów bieżących powiększonych o dochody ze sprzedaży majątku oraz pomniejszonych o wydatki bieżące, do dochodów budżetu, ustalony dla danego roku (wskaźnik jednoroczny)	14,26%	11,55%	10,62%	14,42%	8,37%	12,23%	11,64%	12,42%	16,98%	17,14%	21,97%	22,08%	23,73%	23,39%	23,30%
9.6	Dopuszczalny wskaźnik spłaty zobowiązań określony w art. 243 ustawy, po uwzględnieniu ustawowych wyłączeń, obliczony w oparciu o plan 3 kwartału roku poprzedzającego pierwszy rok prognozy (wskaźnik ustalony w oparciu o średnią arytmetyczną z 3 poprzednich lat)	0,00%	0,00%	0,00%	0,00%	12,14%	10,18%	10,41%	10,75%	12,10%	13,68%	15,51%	18,70%	20,40%	22,59%	23,07%
9.6.1	Dopuszczalny wskaźnik spłaty zobowiązań określony w art. 243 ustawy, po uwzględnieniu ustawowych wyłączeń, obliczony w oparciu o wykonanie roku poprzedzającego pierwszy rok prognozy (wskaźnik ustalony w oparciu o średnią arytmetyczną z 3 poprzednich lat)	0,00%	0,00%	0,00%	0,00%	13,41%	11,45%	11,67%	10,75%	12,10%	13,68%	15,51%	18,70%	20,40%	22,59%	23,07%
9.7	Informacja o spełnieniu wskaźnika spłaty zobowiązań określonego w art. 243 ustawy, po uwzględnieniu zobowiązań związku współtworzonego przez jednostkę samorządu terytorialnego oraz po uwzględnieniu ustawowych wyłączeń, obliczonego w oparciu o plan 3 kwartałów roku poprzedzającego rok budżetowy	TAK	TAK	TAK	TAK	TAK	TAK	TAK	TAK	TAK	TAK	TAK	TAK	TAK	TAK	TAK
9.7.1	Informacja o spełnieniu wskaźnika spłaty zobowiązań określonego w art. 243 ustawy, po uwzględnieniu zobowiązań związku współtworzonego przez jednostkę samorządu terytorialnego oraz po uwzględnieniu ustawowych wyłączeń, obliczonego w oparciu o wykonanie roku poprzedzającego rok budżetowy	TAK	TAK	TAK	TAK	TAK	TAK	TAK	TAK	TAK	TAK	TAK	TAK	TAK	TAK	TAK
10	<b>Przeznaczenie prognozowanej nadwyżki budżetowej, w tym na:</b>	<b>0</b>	<b>0</b>	<b>0</b>	<b>0</b>	<b>0</b>	<b>66 428 909</b>	<b>20 667 612</b>	<b>32 163 762</b>	<b>39 026 212</b>	<b>31 620 919</b>	<b>43 620 918</b>	<b>31 620 917</b>	<b>34 725 458</b>	<b>33 119 118</b>	<b>20 560 000</b>
10.1	Spłaty kredytów, pożyczek i wykup papierów wartościowych	0	0	0	0	0	66 428 909	20 667 612	32 163 762	39 026 212	31 620 919	43 620 918	31 620 917	34 725 458	33 119 118	20 560 000
11	<b>Informacja uzupełniająca o wybranych rodzajach wydatków budżetowych</b>															
11.1	Wydatki bieżące na wynagrodzenia i składki od nich naliczane	0	0	0	0	138 879 168	139 151 372	139 151 372	143 325 913	147 625 691	152 054 461	156 616 095	161 314 578	166 154 015	171 138 636	176 272 795
11.2	Wydatki związane z funkcjonowaniem organów jednostki samorządu terytorialnego	0	0	0	0	82 727 844	93 493 295	93 493 295	96 298 094	99 187 037	102 162 648	105 227 527	108 384 353	111 635 884	114 984 960	118 434 509
11.3	Wydatki objęte limitem, o którym mowa w art. 226 ust. 3 pkt 4 ustawy	0	0	0	0	950 220 358	274 923 375	424 460 181	368 318 983	165 914 944	167 206 339	29 314 870	32 783 802	1 022 000	772 000	200 000
11.3.1	bieżące	0	0	0	0	180 183 959	161 441 268	200 430 711	181 491 108	142 191 373	147 557 259	12 847 499	13 515 182	1 022 000	772 000	200 000
11.3.2	majątkowe	0	0	0	0	770 036 399	113 482 107	224 029 470	186 827 875	23 723 571	19 649 080	16 467 371	19 268 620	0	0	0
11.4	Wydatki inwestycyjne kontynuowane	0	0	0	0	672 641 144	25 516 900	47 080 242	20 701 214	6 198 365	0	0	0	0	0	0
11.5	Nowe wydatki inwestycyjne	0	0	0	0	53 861 041	111 801 895	216 934 861	204 309 946	84 817 704	97 367 615	99 250 703	117 846 933	108 581 095	110 413 965	124 905 003
11.6	Wydatki majątkowe w formie dotacji	0	0	0	0	123 125 201	22 341 389	15 648 339	15 648 621	7 834 776	7 834 370	7 834 371	7 871 620	0	0	0
12	<b>Finansowanie programów, projektów lub zadań realizowanych z udziałem środków, o których mowa w art. 5 ust. 1 pkt 2 i 3 ustawy</b>															
12.1	Dochody bieżące na programy, projekty lub zadania finansowane z udziałem środków, o których mowa w art. 5 ust. 1 pkt 2 i 3 ustawy	0	0	0	0	62 882 931	53 912 234	57 332 928	55 165 424	51 342 208	65 381 122	0	0	0	0	0
12.1.1	- w tym środki określone w art. 5 ust. 1 pkt 2 ustawy	0	0	0	0	21 438 181	5 706 576	4 558 337	2 595 000	2 510 000	2 085 000	0	0	0	0	0
12.1.1.1	- w tym środki określone w art. 5 ust. 1 pkt 2 ustawy wynikające wyłącznie z zawartych umów na realizację programu, projektu lub zadania	0	0	0	0	21 380 206	2 147 481	1 785 000	1 785 000	1 700 000	1 275 000	0	0	0	0	0
12.2	Dochody majątkowe na programy, projekty lub zadania finansowane z udziałem środków, o których mowa w art. 5 ust. 1 pkt 2 i 3 ustawy	0	0	0	0	265 679 274	55 883 667	143 686 993	140 586 085	14 243 913	1 828 953	0	0	0	0	0
12.2.1	- w tym środki określone w art. 5 ust. 1 pkt 2 ustawy	0	0	0	0	223 336 175	46 726 317	138 607 790	136 385 089	12 742 917	0	0	0	0	0	0
12.2.1.1	- w tym środki określone w art. 5 ust. 1 pkt 2 ustawy wynikające wyłącznie z zawartych umów na realizację programu, projektu lub zadania	0	0	0	0	205 653 413	0	0	0	0	0	0	0	0	0	0
12.3	Wydatki bieżące na programy, projekty lub zadania finansowane z udziałem środków, o których mowa w art. 5 ust. 1 pkt 2 i 3 ustawy	0	0	0	0	78 906 616	62 666 536	66 597 906	64 424 389	59 906 715	76 511 317	0	0	0	0	0
12.3.1	- w tym finansowane środkami określonymi w art. 5 ust. 1 pkt 2 ustawy	0	0	0	0	20 118 833	5 706 576	4 558 337	2 595 000	2 510 000	2 085 000	0	0	0	0	0
12.3.2	Wydatki bieżące na realizację programu, projektu lub zadania wynikające wyłącznie z zawartych umów z podmiotem dysponującym środkami, o których mowa w art. 5 ust. 1 pkt 2 ustawy	0	0	0	0	75 828 367	7 273 940	6 444 436	9 313 178	2 095 504	1 595 504	0	0	0	0	0
12.4	Wydatki majątkowe na programy, projekty lub zadania finansowane z udziałem środków, o których mowa w art. 5 ust. 1 pkt 2 i 3 ustawy	0	0	0	0	388 096 470	66 554 667	165 853 075	158 873 467	14 508 795	2 151 710	0	0	0	0	0
12.4.1	- w tym finansowane środkami określonymi w art. 5 ust. 1 pkt 2 ustawy	0	0	0	0	228 944 356	46 726 317	138 607 790	136 385 089	12 742 917	0	0	0	0	0	0
12.4.2	Wydatki majątkowe na realizację programu, projektu lub zadania wynikające wyłącznie z zawartych umów z podmiotem dysponującym środkami, o których mowa w art. 5 ust. 1 pkt 2 ustawy	0	0	0	0	361 263 702	0	0	0	0	0	0	0	0	0	0
12.5	Wydatki na wkład krajowy w związku z umową na realizację programu, projektu lub zadania finansowanego z udziałem środków, o których mowa w art. 5 ust. 1 pkt 2 ustawy bez względu na stopień finansowania tymi środkami	0	0	0	0	217 939 897	76 788 310	89 284 854	84 317 767	59 162 593	76 578 027	0	0	0	0	0
12.5.1	w tym: w związku z już zawartą umową na realizację programu, projektu lub zadania	0	0	0	0	210 058 450	5 126 459	4 659 436	7 528 178	395 504	320 504	0	0	0	0	0
12.6	Wydatki na wkład krajowy w związku z zawartą po dniu 1 stycznia 2013 r. umową na realizację programu, projektu lub zadania finansowanego w co najmniej 60% środkami, o których mowa w art. 5 ust. 1 pkt 2 ustawy	0	0	0	0	54 024 187	8 871 728	9 812 320	9 838 847	9 129 389	11 677 952	0	0	0	0	0
12.6.1	w tym: w związku z już zawartą umową na realizację programu, projektu lub zadania	0	0	0	0	54 024 187	1 110 369	1 031 258	3 757 784	348 326	273 326	0	0	0	0	0
12.7	Przychody z tytułu kredytów, pożyczek, emisji papierów wartościowych powstające w związku z umową na realizację programu, projektu lub zadania finansowanego z udziałem środków, o których mowa w art. 5 ust. 1 pkt 2 ustawy bez względu na stopień finansowania tymi środkami	0	0	0	0	38107826	0	0	0	0	0	0	0	0	0	0
12.7.1	w tym: w związku z już zawartą umową na realizację programu, projektu lub zadania	0	0	0	0	38107826	0	0	0	0	0	0	0	0	0	0
12.8	Przychody z tytułu kredytów, pożyczek, emisji papierów wartościowych powstające w związku z zawartą po dniu 1 stycznia 2013 r. umową na realizację programu, projektu lub zadania finansowanego w co najmniej 60% środkami, o których mowa w art. 5 ust. 1 pkt 2 ustawy	0	0	0	0	0	0	0	0	0	0	0	0	0	0	0
12.8.1	w tym: w związku z już zawartą umową na realizację programu, projektu lub zadania	0	0	0	0	0	0	0	0	0	0	0	0	0	0	0

Lp.	Wyszczególnienie	Wykonanie 2012	Wykonanie 2013	Plan 3 kw. 2014	Wykonanie 2014	Prognoza 2015	Prognoza 2016	Prognoza 2017	Prognoza 2018	Prognoza 2019	Prognoza 2020	Prognoza 2021	Prognoza 2022	Prognoza 2023	Prognoza 2024	Prognoza 2025
<b>13</b>	<b>Kwoty dotyczące przejęcia i spłaty zobowiązań po samodzielnych publicznych zakładach opieki zdrowotnej oraz pokrycia ujemnego wyniku</b>															
13.1	Kwota zobowiązań wynikających z przejęcia przez jednostkę samorządu terytorialnego zobowiązań po likwidowanych i przekształcanych samodzielnych zakładach opieki zdrowotnej	0	0	0	0	0	0	0	0	0	0	0	0	0	0	0
13.2	Dochody budżetowe z tytułu dotacji celowej z budżetu państwa, o której mowa w art. 196 ustawy z dnia 15 kwietnia 2011 r. o działalności leczniczej (Dz.U. Nr 112, poz. 654, z późn. zm.)	0	0	0	0	0	0	0	0	0	0	0	0	0	0	0
13.3	Wysokość zobowiązań podlegających umorzeniu, o którym mowa w art. 190 ustawy o działalności leczniczej	0	0	0	0	0	0	0	0	0	0	0	0	0	0	0
13.4	Wydatki na spłatę przejętych zobowiązań samodzielnego publicznego zakładu opieki zdrowotnej przekształconego na zasadach określonych w przepisach o działalności leczniczej	0	0	0	0	0	0	0	0	0	0	0	0	0	0	0
13.5	Wydatki na spłatę przejętych zobowiązań samodzielnego publicznego zakładu opieki zdrowotnej likwidowanego na zasadach określonych w przepisach o działalności leczniczej	0	0	0	0	0	0	0	0	0	0	0	0	0	0	0
13.6	Wydatki na spłatę zobowiązań samodzielnego publicznego zakładu opieki zdrowotnej przejętych do końca 2011 r. na podstawie przepisów o zakładach opieki zdrowotnej	0	0	0	0	0	0	0	0	0	0	0	0	0	0	0
13.7	Wydatki bieżące na pokrycie ujemnego wyniku finansowego samodzielnego publicznego zakładu opieki zdrowotnej	0	0	0	0	14 531 659	0	0	0	0	0	0	0	0	0	0
<b>14</b>	<b>Dane uzupełniające o dług i jego spłacie</b>															
14.1	Spłaty rat kapitałowych oraz wykup papierów wartościowych, o których mowa w pkt. 5.1., wynikające wyłącznie z tytułu zobowiązań już zaciągniętych	0	0	0	0	17 962 869	34 559 999	32 560 000	32 560 000	32 560 000	20 560 000	32 560 000	20 560 000	32 560 000	32 560 000	20 560 000
14.2	Kwota długu, którego planowana spłata dokona się z wydatków budżetu	0	0	0	0	0	0	0	0	0	0	0	0	0	0	0
14.3	Wydatki zmniejszające dług, w tym:	0	0	0	0	0	0	0	0	0	0	0	0	0	0	0
14.3.1	spłata zobowiązań wymagalnych z lat poprzednich, innych niż w pkt 14.3.3	0	0	0	0	0	0	0	0	0	0	0	0	0	0	0
14.3.2	związane z umowami zaliczanymi do tytułów dłużnych wliczanych do państwowego długu publicznego	0	0	0	0	0	0	0	0	0	0	0	0	0	0	0
14.3.3	wypłaty z tytułu wymagalnych poręczeń i gwarancji	0	0	0	0	0	0	0	0	0	0	0	0	0	0	0
14.4	Wynik operacji niekasowych wpływających na kwotę długu (m.in. umorzenia, różnice kursowe)	0	0	0	0	0	0	0	0	0	0	0	0	0	0	0

Lp	Nazwa przedsięwzięcia	Cel przedsięwzięcia	Jednostka odpowiedzialna lub koordynująca	Okres realizacji		Łączne nakłady finansowe (ujęte w WPF)											limit zobowiązań
				od	do		2015	2016	2017	2018	2019	2020	2021	2022	2023	2024	
1	2	3	4	5	6	8	9	10	11	12	13	14	15	16	17	18	19
<b>1</b>	<b>Wydatki na przedsięwzięcia - ogółem (1.1 + 1.2 + 1.3)</b>				<b>3 761 970 827</b>	<b>950 220 358</b>	<b>274 923 375</b>	<b>424 460 181</b>	<b>368 318 983</b>	<b>165 914 944</b>	<b>167 206 339</b>	<b>29 314 870</b>	<b>32 783 802</b>	<b>1 022 000</b>	<b>772 000</b>	<b>200 000</b>	<b>1 380 493 243</b>
1.a	- wydatki bieżące				1 616 547 408	180 183 959	161 441 268	200 430 711	181 491 108	142 191 373	147 557 259	12 847 499	13 515 182	1 022 000	772 000	200 000	798 625 156
1.b	- wydatki majątkowe				2 145 423 419	770 036 399	113 482 107	224 029 470	186 827 875	23 723 571	19 649 080	16 467 371	19 268 620	0	0	0	581 868 087
<b>1.1</b>	<b>Wydatki na programy, projekty lub zadania związane z programami realizowanymi z udziałem środków, o których mowa w art. 5 ust. 1 pkt 2 i 3 ustawy z dnia 27 sierpnia 2009 r. o finansach publicznych (DZ. U. Nr 157, poz. 1240, z późn. zm.)</b>				<b>1 954 906 911</b>	<b>464 393 256</b>	<b>129 221 203</b>	<b>232 450 981</b>	<b>223 297 856</b>	<b>74 415 510</b>	<b>78 663 027</b>	<b>0</b>	<b>0</b>	<b>0</b>	<b>0</b>	<b>0</b>	<b>738 041 017</b>
<b>1.1.1</b>	<b>- wydatki bieżące</b>				<b>684 663 514</b>	<b>76 487 944</b>	<b>62 666 536</b>	<b>66 597 906</b>	<b>64 424 389</b>	<b>59 906 715</b>	<b>76 511 317</b>	<b>0</b>	<b>0</b>	<b>0</b>	<b>0</b>	<b>0</b>	<b>330 099 303</b>
1.1.1.1	Pomoc techniczna w ramach Programu Rozwoju Obszarów Wiejskich	Departament Programów Rozwoju Obszarów Wiejskich realizuje zadania własne w ramach pomocy technicznej PROW. Celem realizacji PT jest wsparcie systemu wdrażania, zarządzania, promowania i informowania o PROW oraz realizacja Planów Działania. Zabezpieczenie środków na ten cel jest warunkiem niezbędnym do realizacji przez Departament PROW działań związanych z wdrażaniem PROW	Urząd Marszałkowski Województwa Podkarpackiego	2010	2015	30 197 154	7 053 562										0
1.1.1.2	Pomoc techniczna realizowana w ramach Programu Operacyjnego „Zrównoważony rozwój sektora rybołówstwa i nadbrzeżnych obszarów rybackich 2007-2013”	Oddział wdrażania PO RYBY 2007-2013 Departamentu Programów Rozwoju Obszarów Wiejskich realizuje zadania własne w ramach trzech schematów Pomocy technicznej PO RYBY 2007 - 2013. Celem realizacji PT jest wsparcie systemu zarządzania, promowania i informowania o PO RYBY 2007 - 2013. Zabezpieczenie środków na ten cel jest warunkiem niezbędnym do realizacji przez Oddział PO RYBY niezbędnych działań związanych z wdrażaniem PO RYBY 2007 - 2013. Zadania Oddziału w tym zakresie są wynikiem realizacji obowiązków Samorządu Województwa Podkarpackiego zapisanych w Rozporządzeniu Ministra Rolnictwa i Rozwoju Wsi z dn. 29 września 2009r. w sprawie warunków i sposobu wykonywania zadań instytucji zarządzającej przez samorząd województwa	Urząd Marszałkowski Województwa Podkarpackiego	2009	2015	2 613 374	828 000										0
1.1.1.3	Centrum Obsługi Inwestorów i Eksporterów w Wojew. Podkarpackim, Program Operacyjny Innowacyjna Gospodarka, Działanie 6.2 Rozwój sieci centrów obsługi inwestorów i eksporterów oraz powstanie nowych terenów inwestycyjnych	Utworzenie Centrum Obsługi Inwestorów i Eksporterów w Województwie Podkarpackim	Urząd Marszałkowski Województwa Podkarpackiego	2010	2015	1 637 677	488 340										0
1.1.1.4	PSeAP - Podkarpacki System e-Administracji Publicznej	Uruchomienie w skali województwa jednorodnego systemu obiegu dokumentów i zarządzania sprawami oraz zdalnych usług	Urząd Marszałkowski Województwa Podkarpackiego	2009	2015	0	0										0
1.1.1.5	Projekty pomocy Technicznej RPO WP 2007 - 2013	Zapewnienie prawidłowej obsługi wdrażania RPO WP	Urząd Marszałkowski Województwa Podkarpackiego	2010	2015	121 396 801	10 474 898										0

Lp	Nazwa przedsięwzięcia	Cel przedsięwzięcia	Jednostka odpowiedzialna lub koordynująca	Okres realizacji		Łączne nakłady finansowe (ujęte w WPF)											limit zobowiązań	
				od	do		2015	2016	2017	2018	2019	2020	2021	2022	2023	2024		2025
1.1.1.6	System Informacji o Funduszach Europejskich- Program Operacyjny Pomoc Techniczna	Realizacja zadania polegająca na prowadzeniu Głównego Punktu Informacyjnego przy Urzędzie Marszałkowskim Województwa Podkarpackiego oraz koordynacja, promocja, monitoring, kontrola oraz ocena działalności sieci Lokalnych Punktów Informacyjnych -Program Operacyjny Pomoc Techniczna	Urząd Marszałkowski Województwa Podkarpackiego	2015	2020	11 878 400	1 978 400	2 200 000	2 100 000	2 100 000	2 000 000	1 500 000						9 900 000
1.1.1.7	"Podkarpacie stawia na zawodowców" - Projekt systemowy	Wzmocnienie atrakcyjności i podniesienie jakości oferty edukacyjnej szkół i placówek oświatowych prowadzących kształcenie zawodowe (z wyłączeniem kształcenia osób dorosłych), służące podniesieniu zdolności uczniów do przyszłego zatrudnienia	Wojewódzki Urząd Pracy w Rzeszowie	2012	2015	75 680 420	12 201 477											0
1.1.1.8	Szwajcarsko Polski Program Współpracy	Zmniejszenie różnic społeczno - gospodarczych istniejących pomiędzy Polską a wyżej rozwiniętymi państwami UE oraz różnic na terytorium Polski pomiędzy ośrodkami miejskimi a regionami słabo rozwiniętymi pod względem strukturalnym	Regionalny Ośrodek Polityki Społecznej w Rzeszowie, ul. Hetmańska 120	2012	2016	3 656 764	1 203 433	294 622										287 062
1.1.1.9	Projekt pn: Technologie cyfrowe jako systemowe narzędzie wspomagające realizację programów rozwojowych oraz podnoszące jakość i atrakcyjność oferty edukacyjnej szkół Podkarpacia realizowany w ramach Programu Operacyjnego Kapitał Ludzki, Priorytet IX Rozwój wykształcenia i kompetencji w regionach, działanie 9.1. Wyrównywanie szans edukacyjnych i zapewnienie jakości usług edukacyjnych świadczonych w systemie oświaty, Poddziałanie 9.1.2 Wyrównywanie szans edukacyjnych uczniów z grup o utrudnionym dostępie do edukacji oraz zmniejszanie różnic w jakości usług edukacyjnych	Stworzenie warunków równych szans edukacyjnych poprzez udzielenie wsparcia na rzecz instytucji systemu oświaty oraz osób potykających na bariery o charakterze środowiskowym, ekonomicznym, geograficznym i zdrowotnym utrudniające dostęp do usług edukacyjnych	Podkarpackie Centrum Edukacji Nauczycieli w Rzeszowie	2012	2015	4 925 498	202 692											0
1.1.1.10	Program Operacyjny Kapitał Ludzki - Pomoc Techniczna	Zapewnienie prawidłowej obsługi wdrażania POKL	Wojewódzki Urząd Pracy w Rzeszowie	2011	2015	71 960 096	13 150 400											0
1.1.1.11	Szkolenie i specjalistyczne doradztwo dla kadr instytucji pomocy społecznej działających na terenie województwa podkarpackiego powiązane z potrzebami oraz specyfiką realizowanych zadań. Program Operacyjny Kapitał Ludzki 2007 - 2013 WND-PO KL.07.01.03-18-001/09	Szkolenie i specjalistyczne doradztwo dla kadr instytucji pomocy społecznej działających na terenie województwa podkarpackiego	Regionalny Ośrodek Polityki Społecznej w Rzeszowie, ul. Hetmańska 120	2011	2015	12 334 227	1 350 169											0

Lp	Nazwa przedsięwzięcia	Cel przedsięwzięcia	Jednostka odpowiedzialna lub koordynująca	Okres realizacji		Łączne nakłady finansowe (ujęte w WPF)											limit zobowiązań	
				od	do		2015	2016	2017	2018	2019	2020	2021	2022	2023	2024		2025
1.1.1.12	Realizacja projektu: "Wzmocnienie w samorządzie województwa podkarpackiego systemu monitorowania polityk publicznych i wymiany informacji w oparciu o Regionalne Obserwatorium Terytorialne"	Celem przedsięwzięcia jest wzmocnienie potencjału instytucjonalnego Regionalnego Obserwatorium Terytorialnego, podniesienia jakości monitorowania polityk publicznych w województwie oraz wzmocnienie współpracy i wymiany informacji w ramach sieci podmiotów odpowiedzialnych za monitorowanie polityk publicznych w województwie podkarpackim.	Urząd Marszałkowski Województwa Podkarpackiego	2013	2015	985 050	389 500											0
1.1.1.13	Projekt pn. "Od przedszkola do dorosłości - kompetentne szkoły w powiecie Jarosławskim" w ramach Programu Operacyjnego Kapitał Ludzki: Priorytet III - Wysoka jakość systemu oświaty, Działanie 3.5 - Kompleksowe wspomaganie rozwoju szkół	Podniesienia jakości funkcjonowania systemu doskonalenia nauczycieli w powiecie Jarosławskim przez stworzenie i wdrożenie planów wspomagania 34 szkół i 6 przedszkoli spójnych z potrzebami szkół	Podkarpackie Centrum Edukacji Nauczycieli w Rzeszowie	2013	2015	335 910	120 515											0
1.1.1.14	Projekt pn. "Powiatowe Centrum Rozwoju Edukacji - profesjonalny system doskonalenia nauczycieli w powiecie lubaczowskim" w ramach Programu Operacyjnego Kapitał Ludzki: Priorytet III - Wysoka jakość systemu oświaty, Działanie 3.5 - Kompleksowe wspomaganie rozwoju szkół	Podniesienie jakości funkcjonowania systemu doskonalenia nauczycieli w powiecie lubaczowskim przez objęcie 64 szkół i 4 przedszkoli kompleksowym wsparciem odpowiadającym ich potrzebom	Podkarpackie Centrum Edukacji Nauczycieli w Rzeszowie	2013	2015	105 192	73 414											0
1.1.1.15	"Zakup taboru kolejowego do obsługi połączeń międzywojewódzkich realizowanych przez województwa: małopolskie, podkarpackie, śląskie, świętokrzyskie", POIiŚ na lata 2007-2013 Działanie 7.1 Rozwój Transportu Kolejowego	Poprawa dostępności i jakości podróżowania	Urząd Marszałkowski Województwa Podkarpackiego	2011	2015	125 416	118 489											0
1.1.1.16	Trasy rowerowe w Polsce Wschodniej - promocja	Promocja projektu "Trasy rowerowe w Polsce Wschodniej"	Urząd Marszałkowski Województwa Podkarpackiego	2014	2015	170 000	170 000											0
1.1.1.17	Projekt pn. Program stypendialny dla uczniów szczególnie uzdolnionych z terenu województwa podkarpackiego w roku szkolnym 2014/2015 realizowany w ramach Programu Operacyjnego Kapitał Ludzki, Priorytet IX Rozwój wykształcenia i kompetencji w regionach, działanie 9.1 Wyrównywanie szans edukacyjnych i zapewnienie wysokiej jakości usług edukacyjnych świadczonych w systemie oświaty, poddziałanie 9.1.3 Pomoc stypendialna dla uczniów szczególnie uzdolnionych	Wyplata stypendiów dla uczniów	Urząd Marszałkowski Województwa Podkarpackiego	2014	2015	4 951 921	4 887 282											0
1.1.1.18	RPO WP na lata 2014-2020 Pomoc Techniczna	Zapewnienie prawidłowej obsługi wdrażania RPO WP	Urząd Marszałkowski Województwa Podkarpackiego	2015	2020	316 902 626	20 266 615	51 144 550	57 096 714	57 096 715	57 096 715	74 201 317						296 636 011

Lp	Nazwa przedsięwzięcia	Cel przedsięwzięcia	Jednostka odpowiedzialna lub koordynująca	Okres realizacji		Łączne nakłady finansowe (ujęte w WPF)	2015	2016	2017	2018	2019	2020	2021	2022	2023	2024	2025	limit zobowiązań
				od	do													
1.1.1.19	Projekt pn. Z matematyką przez świat. W poszukiwaniu nowych metod nauczania matematyki i przedmiotów pokrewnych w ramach programu ERASMUS+, Edukacja Szkolna, Akcja 2 "Partnerstwa Strategiczne"	Opracowanie i wdrożenie do szkolnej praktyki wspólnego nowoczesnego programu nauczania matematyki	Podkarpackie Centrum Edukacji Nauczycieli w Rzeszowie	2014	2016	135 266	108 213	27 053										27 053
1.1.1.20	Inteligentne specjalizacje - narzędzie wzrostu innowacyjności i konkurencyjności województwa podkarpackiego	Upowszechnianie i usprawnienie przedsiębiorczego procesu odkrywania (PPO)	Urząd Marszałkowski Województwa Podkarpackiego	2016	2020	4 090 500	0	850 000	810 500	810 000	810 000	810 000						4 090 500
1.1.1.21	Pomoc Techniczna Program Operacyjny Wiedza Edukacja Rozwój 2014-2020	Realizacja projektów pomocy technicznej dla IP Programu Operacyjnego Wiedza Edukacja Rozwój	Wojewódzki Urząd Pracy w Rzeszowie	2015	2018	14 685 012	1 361 645	4 656 761	4 248 932	4 417 674								13 323 367
1.1.1.22	Indywidualizacja procesu nauczania z uwzględnieniem wsparcia stypendialnego szansą na dalszy rozwój uczniów ponadgimnazjalnych szkół zawodowych - rok szkolny 2015/2016, realizowany w ramach RPO WP na lata 2014 - 2020, Działanie 9.6 - Wsparcie stypendialne dla uczniów, Poddziałanie 9.6.2 - Wsparcie stypendialne dla uczniów zdolnych - szkolnictwo zawodowe	Wyplata stypendiów dla uczniów	Urząd Marszałkowski Województwa Podkarpackiego	2015	2016	154 000	0	154 000										154 000
1.1.1.23	Indywidualizacja procesu nauczania z uwzględnieniem wsparcia stypendialnego szansą na dalszy rozwój uczniów szkół gimnazjalnych i ponadgimnazjalnych prowadzących kształcenie ogólne - rok szkolny 2015/2016, realizowany w ramach RPO WP na lata 2014 - 2020, Działanie 9.6 - Wsparcie stypendialne dla uczniów, Poddziałanie 9.6.1 - Wsparcie stypendialne dla uczniów zdolnych - szkolnictwo ogólne	Wyplata stypendiów dla uczniów	Urząd Marszałkowski Województwa Podkarpackiego	2015	2016	118 250	0	118 250										118 250
1.1.1.24	Projekt wsparcia jednostek samorządu terytorialnego w opracowaniu lub aktualizacji programów rewitalizacji	Realizacja zadania polegająca na wsparciu przez Urząd Marszałkowski Województwa Podkarpackiego we współpracy z Ministerstwem Infrastruktury i Rozwoju, jednostek samorządu terytorialnego w opracowaniu lub aktualizacji programów rewitalizacji - Program Operacyjny Pomoc Techniczna na lata 2014 -2020	Urząd Marszałkowski Województwa Podkarpackiego	2015	2017	5 623 960	60 900	3 221 300	2 341 760									5 563 060

Lp	Nazwa przedsięwzięcia	Cel przedsięwzięcia	Jednostka odpowiedzialna lub koordynująca	Okres realizacji		Łączne nakłady finansowe (ujęte w WPF)										limit zobowiązań		
				od	do		2015	2016	2017	2018	2019	2020	2021	2022	2023		2024	2025
1.1.2	<b>- wydatki majątkowe</b>					<b>1 270 243 397</b>	<b>387 905 312</b>	<b>66 554 667</b>	<b>165 853 075</b>	<b>158 873 467</b>	<b>14 508 795</b>	<b>2 151 710</b>	<b>0</b>	<b>0</b>	<b>0</b>	<b>0</b>	<b>0</b>	<b>407 941 714</b>
1.1.2.1	Wisłoka – Boża Wola – rozbudowa lewego wału Wisłoki w km 4+115 - 6+737 oraz w km 0+000-0+230 wraz z budową obustronnych wałów cofkowych na potoku Kiełkowskim o długości 150 m - Etap I	Rozbudowa (2,622 km) i budowa obustronnego obwałowania lewego wału rzeki Wisłoki na dl. 0,150 km. Zabezpieczenie ludności, mienia i gospodarki przed negatywnymi skutkami powodzi i zapewnienie trwałości projektu. Program Rozwoju Obszarów Wiejskich	Podkarpacki Zarząd Melioracji i Urządzeń Wodnych	2011	2015	7 022 488	665 489										0	
1.1.2.2	Odbudowa potoku Lubcza w km 2+640-6+675 na długości 4,035 km oraz udrożnienie koryta potoku Lubcza w rejonie 4 stopni betonowych w km 0+400; 1+280; 7+050; 7+700 w mieście Rzeszów – Zwiężczyca II, oraz w miejscowościach: Raclawówka, Niechobrz, Boguchwała, gm. Boguchwała, woj. podkarpackie	Odbudowa na dl. 4,035 km. i udrożnienie koryta potoku Lubcza w rejonie 4 stopni betonowych. Zabezpieczenie ludności, mienia i gospodarki przed negatywnymi skutkami powodzi i zapewnienie trwałości projektu. Program Rozwoju Obszarów Wiejskich	Podkarpacki Zarząd Melioracji i Urządzeń Wodnych	2006	2015	6 671 872	1 344 839										0	
1.1.2.3	Nowy Bręń II - rozbudowa i przeciwniebezpieczenie prawego wału rzeki Nowy Bręń w km 2+487-4+319, na długości 1,832 km w miejscowościach: Słupiec, Ziempniów i Otałęż Część I: km 2+764 - 4+319, na długości 1,555 km w miejscowości Ziempniów i Otałęż woj. podkarpackie	Rozbudowa i przeciwniebezpieczenie prawego wału rzeki Nowy Bręń na dl. 1,555 km. Zabezpieczenie ludności, mienia i gospodarki przed negatywnymi skutkami powodzi i zapewnienie trwałości projektu. Program Rozwoju Obszarów Wiejskich	Podkarpacki Zarząd Melioracji i Urządzeń Wodnych	2011	2015	3 325 789	300 894										0	
1.1.2.4	San I Etap I - rozbudowa i przeciwniebezpieczenie prawego wału rzeki San w km 2+215 - 9+417, na długości 7,202 km, na terenie gminy Radomyśl nad Sanem, woj. podkarpackie	Rozbudowa i przeciwniebezpieczenie prawego wału rzeki San na dl. 7,202 km. Zabezpieczenie ludności, mienia i gospodarki przed negatywnymi skutkami powodzi i zapewnienie trwałości projektu. Program Rozwoju Obszarów Wiejskich	Podkarpacki Zarząd Melioracji i Urządzeń Wodnych	2011	2015	23 347 647	10 711 149										0	
1.1.2.5	Zaprojektowanie i budowa suchego zbiornika przeciwniebezpieczającego (polderu przepływowego) pn. "Kańczuga" na rzece Mlecza Kańczudzka na terenie gminy Jawornik Polski oraz miasta i gminy Kańczuga	Zapewnienie ochrony przeciwniebezpieczającej miejscowościom położonym poniżej planowanego zbiornika suchego wzdłuż rzeki Mlecza Kańczudzkiej a następnie rzeki Mlecza Regionalny Program Operacyjny Województwa Podkarpackiego 2007 – 2013	Podkarpacki Zarząd Melioracji i Urządzeń Wodnych	2009	2015	37 378 682	9 342 650										0	
1.1.2.6	Pomoc techniczna w ramach Programu Rozwoju Obszarów Wiejskich	Departament Programów Rozwoju Obszarów Wiejskich realizuje zadania własne w ramach pomocy technicznej PROW. Celem realizacji PT jest wsparcie systemu wdrażania, zarządzania, promowania i informowania o PROW oraz realizacja Planów Działania. Zabezpieczenie środków na ten cel jest warunkiem niezbędnym do realizacji przez Departament PROW działań związanych z wdrażaniem PROW	Urząd Marszałkowski Województwa Podkarpackiego	2010	2015	517 414	348 296										0	



Lp	Nazwa przedsięwzięcia	Cel przedsięwzięcia	Jednostka odpowiedzialna lub koordynująca	Okres realizacji		Łączne nakłady finansowe (ujęte w WPF)											limit zobowiązań	
				od	do		2015	2016	2017	2018	2019	2020	2021	2022	2023	2024		2025
1.1.2.7	Pomoc techniczna realizowana w ramach Programu Operacyjnego „Zrównoważony rozwój sektora rybołówstwa i nadbrzeżnych obszarów rybackich 2007-2013”	Oddział wdrażania PO RYBY 2007-2013 Departamentu Programów Rozwoju Obszarów Wiejskich realizuje zadania własne w ramach trzech schematów Pomocy technicznej PO RYBY 2007 - 2013. Celem realizacji PT jest wsparcie systemu zarządzania, promowania i informowania o PO RYBY 2007 - 2013. Zabezpieczenie środków na ten cel jest warunkiem niezbędnym do realizacji przez Oddział PO RYBY niezbędnych działań związanych z wdrażaniem PO RYBY 2007 - 2013. Zadania Oddziału w tym zakresie są wynikiem realizacji obowiązków Samorządu Województwa Podkarpackiego zapisanych w Rozporządzeniu Ministra Rolnictwa i Rozwoju Wsi z dn. 29 września 2009r w sprawie warunków i sposobu wykonywania zadań instytucji zarządzającej przez samorząd województwa	Urząd Marszałkowski Województwa Podkarpackiego	2009	2015	9 311												0
1.1.2.8	"Zakup taboru kolejowego do obsługi połączeń międzywojewódzkich realizowanych przez województwa: małopolskie, podkarpackie, śląskie, świętokrzyskie", POIiS na lata 2007-2013 Działanie 7.1 Rozwój Transportu Kolejowego	Poprawa dostępności i jakości podróżowania	Urząd Marszałkowski Województwa Podkarpackiego	2011	2015	14 793 434	14 765 727											0
1.1.2.9	Rozbudowa drogi wojewódzkiej Nr 869 łączącej węzeł A-4 Rzeszów Zachodni z węzłem S-19 Jasionka, połączonej w sposób bezkolizyjny z istniejącymi drogami krajowymi Nr 9 Radom - Barwinek i Nr 19 Kuźnica - Rzeszów i linią kolejową L-71	Cele "Infrastruktura techniczna i informatyczna" Poprawa dostępności i jakości infrastruktury transportowej	Podkarpacki Zarząd Dróg Wojewódzkich w Rzeszowie	2012	2015	39 450 586	28 875 190											0
1.1.2.10	Budowa drogi obwodowej Mielca w ciągu drogi wojewódzkiej nr 985 Nagnajów - Dębica przebiegającej od miejscowości Tuszów Narodowy w km 20+636 do ulicy Dębickiej w km 38+522 wraz z niezbędną infrastrukturą techniczną, budowlami i urządzeniami budowlanymi	Stworzenie dogodnych powiązań komunikacyjnych województw Polski Wschodniej	Podkarpacki Zarząd Dróg Wojewódzkich w Rzeszowie	2012	2015	144 984 328	16 668 996											0
1.1.2.11	Trasy rowerowe w Polsce Wschodniej	Kompleksowy projekt zakładający utworzenie ponadregionalnej trasy rowerowej w pięciu województwach Polski Wschodniej	Podkarpacki Zarząd Dróg Wojewódzkich w Rzeszowie	2012	2015	70 651 712	68 285 414											0
1.1.2.12	PSeAP - Podkarpacki System e-Administracji Publicznej	Uruchomienie w skali województwa jednorodnego systemu obiegu dokumentów i zarządzania sprawami oraz zdalnych usług	Urząd Marszałkowski Województwa Podkarpackiego	2009	2015	82 510 978	10 901 303											0
1.1.2.13	Projekty pomocy Technicznej RPO WP 2007 - 2013	Zapewnienie prawidłowej obsługi wdrażania RPO WP	Urząd Marszałkowski Województwa Podkarpackiego	2010	2015	8 777 820	0											0

Lp	Nazwa przedsięwzięcia	Cel przedsięwzięcia	Jednostka odpowiedzialna lub koordynująca	Okres realizacji		Łączne nakłady finansowe (ujęte w WPF)											limit zobowiązań	
				od	do		2015	2016	2017	2018	2019	2020	2021	2022	2023	2024		2025
1.1.2.14	System Informacji o Funduszach Europejskich- Program Operacyjny Pomoc Techniczna	Realizacja zadania polegająca na prowadzeniu Głównego Punktu Informacyjnego przy Urzędzie Marszałkowskim Województwa Podkarpackiego oraz koordynacja, promocja, monitoring, kontrola oraz ocena działalności sieci Lokalnych Punktów Informacyjnych -Program Operacyjny Pomoc Techniczna	Urząd Marszałkowski Województwa Podkarpackiego	2015	2020	121 600	121 600											0
1.1.2.15	Budowa Centrum Wystawienniczo-Kongresowego Województwa Podkarpackiego	Funkcjonowanie centrum jako ośrodka wspomagającego wdrażanie programów i projektów służących wzrostowi konkurencyjności i atrakcyjności regionów Polski Wschodniej	Urząd Marszałkowski Województwa Podkarpackiego	2011	2016	157 187 617	113 381 090	2 500 000										2 500 000
1.1.2.16	"Podkarpacie stawia na zawodowców" - Projekt systemowy	Wzmocnienie atrakcyjności i podniesienie jakości oferty edukacyjnej szkół i placówek oświatowych prowadzących kształcenie zawodowe (z wyłączeniem kształcenia osób dorosłych), służące podniesieniu zdolności uczniów do przyszłego zatrudnienia	Wojewódzki Urząd Pracy w Rzeszowie	2012	2015	794 488	107 277											0
1.1.2.17	Szwajcarsko Polski Program Współpracy	Zmniejszenie różnic społeczno - gospodarczych istniejących pomiędzy Polską a wyżej rozwiniętymi państwami UE oraz różnic na terytorium Polski pomiędzy ośrodkami miejskimi a regionami słabo rozwiniętymi pod względem strukturalnym	Regionalny Ośrodek Polityki Społecznej w Rzeszowie, ul. Hetmańska 120	2012	2016	12 987 178	4 009 055											0
1.1.2.18	San II - rozbudowa i przeciwniecki filtracyjne zabezpieczenie lewego wału rzeki San w km 4+438-9+390, na długości 4,952 km, na terenie gminy Zaleszany	Rozbudowa i przeciwniecki filtracyjne zabezpieczenie lewego wału rzeki San na dt. 4,952 km. Zabezpieczenie ludności, mienia i gospodarki przed negatywnymi skutkami powodzi i zapewnienie trwałości projektu. Program Rozwoju Obszarów Wiejskich.	Podkarpacki Zarząd Melioracji i Urządzeń Wodnych	2011	2015	12 728 987	4 206 549											0
1.1.2.19	Realizacja projektu: "Wzmocnienie w samorządzie województwa podkarpackiego systemu monitorowania polityk publicznych i wymiany informacji w oparciu o Regionalne Obserwatorium Terytorialne"	Celem przedsięwzięcia jest wzmocnienie potencjału instytucjonalnego Regionalnego Obserwatorium Terytorialnego, podniesienia jakości monitorowania polityk publicznych w województwie oraz wzmocnienie współpracy i wymiany informacji w ramach sieci podmiotów odpowiedzialnych za monitorowanie polityk publicznych w województwie podkarpackim.	Urząd Marszałkowski Województwa Podkarpackiego	2013	2015	14 994												0
1.1.2.20	Program Operacyjny Kapitał Ludzki - Pomoc Techniczna	Zapewnienie prawidłowej obsługi wdrażania POKL	Wojewódzki Urząd Pracy w Rzeszowie	2011	2015	34 000	34 000											0
1.1.2.21	Rozbudowa drogi wojewódzkiej Nr 892 Zagórz - Komańcza i drogi wojewódzkiej 897 Tylawa - Komańcza - Radoszyce - Cisna - Ustrzyki Górne - Wołosate - Granica Państwa odcinek Komańcza - Radoszyce	Cele "Infrastruktura techniczna i informatyczna" Poprawa dostępności i jakości infrastruktury transportowej	Podkarpacki Zarząd Dróg Wojewódzkich w Rzeszowie	2012	2015	162 222 263	30 233 630											0
1.1.2.22	Budowa zbiornika retencyjnego w miejscowości Rzeczyca Długa, gm. Radomyśl n/Sanem, woj. podkarpackie	Budowa 1 zbiornika retencyjnego w rzeczy Długiej. Zabezpieczenie ludności, mienia i gospodarki przed negatywnymi skutkami powodzi i zapewnienie trwałości projektu. Program Rozwoju obszarów Wiejskich	Podkarpacki Zarząd Melioracji i Urządzeń Wodnych	2014	2015	2 880 338	288 819											0

Lp	Nazwa przedsięwzięcia	Cel przedsięwzięcia	Jednostka odpowiedzialna lub koordynująca	Okres realizacji		Łączne nakłady finansowe (ujęte w WPF)											limit zobowiązań
				od	do		2015	2016	2017	2018	2019	2020	2021	2022	2023	2024	
1.1.2.23	Trasy rowerowe w Polsce Wschodniej - promocja	Promocja projektu "Trasy rowerowe w Polsce Wschodniej"	Urząd Marszałkowski Województwa Podkarpackiego	2014	2015	82 000	82 000										0
1.1.2.24	RPO WP na lata 2014-2020 Pomoc Techniczna	Zapewnienie prawidłowej obsługi wdrażania RPO WP	Urząd Marszałkowski Województwa Podkarpackiego	2015	2020	9 471 515	1 102 171	920 000	1 765 878	1 765 878	1 765 878	2 151 710					8 369 344
1.1.2.25	Przygotowanie i realizacja odcinka drogi wojewódzkiej pomiędzy granicą Rzeszowa a węzłem w Kielanówce drogi ekspresowej S-19	Cele "Infrastruktura techniczna i informatyczna" Poprawa dostępności i jakości infrastruktury transportowej	Podkarpacki Zarząd Dróg Wojewódzkich w Rzeszowie	2015	2017	53 038 000	0	30 000 000	23 038 000								53 038 000
1.1.2.26	Budowa północnej obwodnicy miasta Sokołowa Małopolskiego w ramach rozbudowy drogi wojewódzkiej nr 875 Mielec – Kolbuszowa – Leżajsk – Sokołów Małopolski	Cele "Infrastruktura techniczna i informatyczna" Poprawa dostępności i jakości infrastruktury transportowej	Podkarpacki Zarząd Dróg Wojewódzkich w Rzeszowie	2012	2017	43 250 000	0	13 250 000	30 000 000								43 250 000
1.1.2.27	Przebudowa/ rozbudowa drogi wojewódzkiej nr 835 Lublin–Przeworsk–Grabownica Starzeńska na odcinku od skrzyżowania z drogą wojewódzką Nr 870 w m. Sieniawa do łącznika drogi wojewódzkiej z węzłem „Przeworsk” w miejscowości Gorliczyna	Cele "Infrastruktura techniczna i informatyczna" Poprawa dostępności i jakości infrastruktury transportowej	Podkarpacki Zarząd Dróg Wojewódzkich w Rzeszowie	2016	2018	15 000 000	0	600 000	5 200 000	9 200 000							15 000 000
1.1.2.28	Budowa drogi wojewódzkiej nr 886 na odcinku pomiędzy planowaną obwodnicą miasta Sanoka a drogą krajową nr 28	Cele "Infrastruktura techniczna i informatyczna" Poprawa dostępności i jakości infrastruktury transportowej	Podkarpacki Zarząd Dróg Wojewódzkich w Rzeszowie	2016	2018	16 000 000	0	640 000	5 360 000	10 000 000							16 000 000
1.1.2.29	Przebudowa/rozbudowa drogi wojewódzkiej nr 988 Babica–Strzyżów–Warzyce na odcinku od końca obwodnicy m. Czudec do początku obwodnicy m. Strzyżów	Cele "Infrastruktura techniczna i informatyczna" Poprawa dostępności i jakości infrastruktury transportowej	Podkarpacki Zarząd Dróg Wojewódzkich w Rzeszowie	2016	2018	15 000 000	0	600 000	6 700 000	7 700 000							15 000 000
1.1.2.30	Budowa obwodnicy m. Kolbuszowa i Werynia w ciągu drogi wojewódzkiej nr 875 Mielec–Leżajsk	Cele "Infrastruktura techniczna i informatyczna" Poprawa dostępności i jakości infrastruktury transportowej	Podkarpacki Zarząd Dróg Wojewódzkich w Rzeszowie	2016	2018	70 000 000	0	2 800 000	30 600 000	36 600 000							70 000 000
1.1.2.31	Budowa obwodnicy m. Dynów w ciągu drogi wojewódzkiej nr 835 Lublin–Przeworsk–Grabownica Starzeńska	Cele "Infrastruktura techniczna i informatyczna" Poprawa dostępności i jakości infrastruktury transportowej	Podkarpacki Zarząd Dróg Wojewódzkich w Rzeszowie	2016	2018	40 000 000	0	1 600 000	16 400 000	22 000 000							40 000 000
1.1.2.32	Budowa drogi wojewódzkiej nr 835 Lublin–Przeworsk–Grabownica Starzeńska na odcinku od węzła A4 "Przeworsk" do drogi krajowej 94 (Gwizdaj)	Cele "Infrastruktura techniczna i informatyczna" Poprawa dostępności i jakości infrastruktury transportowej	Podkarpacki Zarząd Dróg Wojewódzkich w Rzeszowie	2016	2018	29 666 667	0	5 666 667	10 000 000	14 000 000							29 666 667
1.1.2.33	Budowa drogi wojewódzkiej nr 992 Jasło– Granica Państwa na odcinku pomiędzy drogą krajową Nr 28 a drogą krajową Nr 73	Cele "Infrastruktura techniczna i informatyczna" Poprawa dostępności i jakości infrastruktury transportowej	Podkarpacki Zarząd Dróg Wojewódzkich w Rzeszowie	2016	2018	15 000 000	0	600 000	6 400 000	8 000 000							15 000 000
1.1.2.34	Budowa obwodnicy m. Oleszyce i m. Cieszanów w ciągu drogi wojewódzkiej nr 865 Jarosław –Oleszyce–Cieszanów–Bełzec	Cele "Infrastruktura techniczna i informatyczna" Poprawa dostępności i jakości infrastruktury transportowej	Podkarpacki Zarząd Dróg Wojewódzkich w Rzeszowie	2016	2018	20 000 000	0	800 000	8 350 000	10 850 000							20 000 000
1.1.2.35	Przebudowa/rozbudowa drogi wojewódzkiej 867 na odcinku od Oleszyc do Lubaczowa wraz z budową obwodnicy Oleszyc	Cele "Infrastruktura techniczna i informatyczna" Poprawa dostępności i jakości infrastruktury transportowej	Podkarpacki Zarząd Dróg Wojewódzkich w Rzeszowie	2016	2018	17 000 000	0	680 000	7 320 000	9 000 000							17 000 000

Lp	Nazwa przedsięwzięcia	Cel przedsięwzięcia	Jednostka odpowiedzialna lub koordynująca	Okres realizacji		Łączne nakłady finansowe (ujęte w WPF)											limit zobowiązań	
				od	do		2015	2016	2017	2018	2019	2020	2021	2022	2023	2024		2025
1.1.2.36	Budowa obwodnicy m. Lubaczów w ciągu drogi wojewódzkiej nr 866 Dachnów - Lubaczów- Granica Państwa	Cele "Infrastruktura techniczna i informatyczna" Poprawa dostępności i jakości infrastruktury transportowej	Podkarpacki Zarząd Dróg Wojewódzkich w Rzeszowie	2016	2018	10 000 000	0	400 000	3 600 000	6 000 000								10 000 000
1.1.2.37	Przebudowa/rozbudowa drogi wojewódzkiej nr 861 Bojanów – Jeżowe–Kopki na odcinku od skrzyżowania drogi krajowej 19 w m. Jeżowe do węzła S-19 Podgórze	Cele "Infrastruktura techniczna i informatyczna" Poprawa dostępności i jakości infrastruktury transportowej	Podkarpacki Zarząd Dróg Wojewódzkich w Rzeszowie	2016	2018	10 000 000	0	400 000	4 800 000	4 800 000								10 000 000
1.1.2.38	Budowa wschodniej obwodnicy miasta Brzozowa - w ciągu drogi wojewódzkiej Nr 886 Domaradz - Brzozów - Sanok	Cele "Infrastruktura techniczna i informatyczna" Poprawa dostępności i jakości infrastruktury transportowej	Podkarpacki Zarząd Dróg Wojewódzkich w Rzeszowie	2014	2015	73 129 573	71 100 001											0
1.1.2.39	Inteligentne specjalizacje - narzędzie wzrostu innowacyjności i konkurencyjności województwa podkarpackiego	Upowszechnianie i usprawnienie przedsiębiorczego procesu odkrywania (PPO)	Urząd Marszałkowski Województwa Podkarpackiego	2016	2020	150 000	0	150 000										150 000
1.1.2.40	Ropa – Etap 1 – budowa lewego obwałowania rzeki Ropy na odcinku od drogi powiatowej w Trzcinicy do mostu kolejowego w Siedliskach Sławęcińskich na terenie miejscowości Trzcinica, gm. Jasło oraz Przysieki, Siedliska Sławęcińskie, Pusta Wola, gm. Skołyszyn, woj. podkarpackie	Budowa lewego wału rzeki Ropy na łącznej długości 6,22km Regionalny Program Operacyjny Województwa Podkarpackiego na lata 2014-2020	Podkarpacki Zarząd Melioracji i Urządzeń Wodnych	2011	2019	21 953 764	0	2 170 000	3 279 346	9 838 038	6 198 365							21 485 749
1.1.2.41	Zabezpieczenie przeciwpowodziowe obszarów zalewowych położonych na prawym brzegu rzeki Wisłoki w km 50+500-57+800 na terenie miejscowości Dębica i Kędzierz, woj. Podkarpackie	Budowa 3 odcinków nowych wałów rzeki Wisłoki na łącznej dł. 2,079 km, rozbudowa 2 odcinków wałów rzeki Wisłoki na dł. 2,339 km na terenie miejscowości Dębica i Kędzierz, Regionalny Program Operacyjny Województwa Podkarpackiego na lata 2014-2020	Podkarpacki Zarząd Melioracji i Urządzeń Wodnych	2011	2019	23 078 352	1 029 173	2 768 000	3 039 851	9 119 551	6 544 552							21 471 954
1.1.2.42	Projekt wsparcia jednostek samorządu terytorialnego w opracowaniu lub aktualizacji programów rewitalizacji	Realizacja zadania polegająca na wsparciu przez Urząd Marszałkowski Województwa Podkarpackiego we współpracy z Ministerstwem Infrastruktury i Rozwoju, jednostek samorządu terytorialnego w opracowaniu lub aktualizacji programów rewitalizacji - Program Operacyjny Pomoc Techniczna na lata 2014 -2020	Urząd Marszałkowski Województwa Podkarpackiego	2015	2017	10 000	0	10 000	0									10 000
<b>1.2</b>	<b>Wydatki na programy, projekty lub zadania związane z umowami partnerstwa publiczno - prywatnego; z tego:</b>					<b>322 011 589</b>	<b>318 065 796</b>	<b>0</b>	<b>0</b>	<b>0</b>	<b>0</b>	<b>0</b>	<b>0</b>	<b>0</b>	<b>0</b>	<b>0</b>	<b>0</b>	<b>0</b>
<b>1.2.1</b>	<b>- wydatki bieżące</b>					<b>0</b>	<b>0</b>	<b>0</b>	<b>0</b>	<b>0</b>	<b>0</b>	<b>0</b>	<b>0</b>	<b>0</b>	<b>0</b>	<b>0</b>	<b>0</b>	<b>0</b>
1.2.1.1	Sieć Szerokopasmowa Polski Wschodniej - Województwo Podkarpackie	Zbudowanie w województwie podkarpackim nowoczesnej infrastruktury publicznej bazującej na technologiach informatycznych	Urząd Marszałkowski Województwa Podkarpackiego	2010	2015	0	0											0
<b>1.2.2</b>	<b>- wydatki majątkowe</b>					<b>322 011 589</b>	<b>318 065 796</b>	<b>0</b>	<b>0</b>	<b>0</b>	<b>0</b>	<b>0</b>	<b>0</b>	<b>0</b>	<b>0</b>	<b>0</b>	<b>0</b>	<b>0</b>
1.2.2.1	Sieć Szerokopasmowa Polski Wschodniej - Województwo Podkarpackie	Zbudowanie w województwie podkarpackim nowoczesnej infrastruktury publicznej bazującej na technologiach informatycznych	Urząd Marszałkowski Województwa Podkarpackiego	2010	2015	322 011 589	318 065 796											0

Lp	Nazwa przedsięwzięcia	Cel przedsięwzięcia	Jednostka odpowiedzialna lub koordynująca	Okres realizacji		Łączne nakłady finansowe (ujęte w WPF)											limit zobowiązań	
				od	do		2015	2016	2017	2018	2019	2020	2021	2022	2023	2024		2025
<b>1.3</b>	<b>Wydatki na programy, projekty lub zadania pozostałe (inne niż wymienione w pkt 1.1 i 1.2), z tego:</b>					<b>1 485 052 327</b>	<b>167 761 306</b>	<b>145 702 172</b>	<b>192 009 200</b>	<b>145 021 127</b>	<b>91 499 434</b>	<b>88 543 312</b>	<b>29 314 870</b>	<b>32 783 802</b>	<b>1 022 000</b>	<b>772 000</b>	<b>200 000</b>	<b>642 452 226</b>
<b>1.3.1</b>	<b>- wydatki bieżące</b>					<b>931 883 894</b>	<b>103 696 015</b>	<b>98 774 732</b>	<b>133 832 805</b>	<b>117 066 719</b>	<b>82 284 658</b>	<b>71 045 942</b>	<b>12 847 499</b>	<b>13 515 182</b>	<b>1 022 000</b>	<b>772 000</b>	<b>200 000</b>	<b>468 525 853</b>
1.3.1.1	Utrzymanie urządzeń melioracji wodnych podstawowych - rzek Szuwarka - Gołębiówka i Świerkowiec	Zabezpieczenie ludności, mienia i gospodarki przed negatywnymi skutkami powodzi i zapewnienie trwałości projektu	Podkarpacki Zarząd Melioracji i Urządzeń Wodnych w Rzeszowie	2011	2015	172 739	24 974										0	
1.3.1.2	Program Operacyjny Kapitał Ludzki, Priorytety VI-IX (z wyłączeniem projektu własnego WUP w ramach Poddziałania 8.1.4 PO KL oraz działania 9.2 PO KL)	Program Operacyjny Kapitał Ludzki, Priorytety VI-IX - dotacje dla beneficjentów programu	Wojewódzki Urząd Pracy w Rzeszowie	2011	2016	146 332 721	18 372 104	8 490									0	
1.3.1.3	RPO WP na lata 2007-2013 - Oś I + VII	RPO WP na lata 2007-2013 - Oś I + VII - dotacje dla beneficjentów programu	Urząd Marszałkowski Województwa Podkarpackiego	2009	2016	8 190 085	2 303 595	876 000									0	
1.3.1.4	Utrzymanie zespołów trakcyjnych	Poprawa dostępności i jakości podróżowania	Urząd Marszałkowski Województwa Podkarpackiego	2013	2024	20 716 021	2 700 000	3 395 000	3 133 446	2 674 772	2 667 843	2 248 566	1 445 225	572 000	572 000	572 000	8 391 920	
1.3.1.5	Utrzymanie zespołów trakcyjnych POiŚ	Poprawa dostępności i jakości podróżowania	Urząd Marszałkowski Województwa Podkarpackiego	2015	2020	3 240 000	502 500	547 500	547 500	547 500	547 500						1 205 784	
1.3.1.6	Zimowe utrzymanie dróg	Zimowe utrzymanie dróg	Podkarpacki Zarząd Dróg Wojewódzkich w Rzeszowie	2010	2017	79 326 296	9 000 000	9 000 000	9 000 000								3 395 116	
1.3.1.7	Tworzenie opracowań kartograficznych na podstawie bazy danych obiektów topograficznych (BDOT10k) z terenu województwa podkarpackiego	Mapy topograficzne dla obszaru województwa podkarpackiego	Wojewódzki Ośrodek Dokumentacji Geodezyjnej i Kartograficznej w Rzeszowie	2012	2017	2 500 000	642 390	800 000	504 637								1 304 637	
1.3.1.8	Pogranie wspierania edukacji uzdolnionej młodzieży "Nie zagubić talentu" - stypendia.	Wspieranie edukacji młodzieży z województwa podkarpackiego	Urząd Marszałkowski Województwa Podkarpackiego	2008	2025	3 046 680	200 000	200 000	200 000	200 000	200 000	200 000	200 000	200 000	200 000	200 000	200 000	
1.3.1.9	Wojewódzki Program Pomocy Społecznej	Łagodzenie skutków ubóstwa	Regionalny Ośrodek Polityki Społecznej w Rzeszowie, ul. Hetmańska 120	2011	2015	3 398 617	800 000										0	
1.3.1.10	Wojewódzki Program Na Rzecz Wyrównywania Szans Os. Niepełn. i Przeciwdz. Ich Wykluczeniu Społ. Na lata 2008-2020	Wyrównywanie szans osób niepełnosprawnych	Regionalny Ośrodek Polityki Społecznej w Rzeszowie, ul. Hetmańska 120	2011	2020	6 584 248	777 925	777 925	777 925	1 127 991	1 127 991	1 127 991					0	
1.3.1.11	Rekompensata należna przewoźnikowi z tytułu wykonywania kolejowych przewozów osób - w ramach użyteczności publicznej	Poprawa dostępności i jakości podróżowania	Urząd Marszałkowski Województwa Podkarpackiego	2013	2020	412 938 630	51 215 922	40 000 000	57 704 303	59 081 398	57 452 015	53 241 313					267 479 029	
1.3.1.12	Remonty cząstkowe nawierzchni	Remonty cząstkowe nawierzchni	Podkarpacki Zarząd Dróg Wojewódzkich w Rzeszowie	2013	2017	19 105 498	3 000 000	3 000 000	3 000 000								695 234	
1.3.1.13	Ubezpieczenie pojazdów szynowych	Ubezpieczenie pojazdów szynowych stanowiących mienie województwa	Urząd Marszałkowski Województwa Podkarpackiego	2013	2016	2 001 558	415 941	700 000									700 000	
1.3.1.14	Analiza sytuacji rynkowej w krajowym transporcie drogowym	Wykonanie ustawy o publicznym transporcie drogowym	Urząd Marszałkowski Województwa Podkarpackiego	2013	2016	416 125	142 332	150 000									150 000	

Lp	Nazwa przedsięwzięcia	Cel przedsięwzięcia	Jednostka odpowiedzialna lub koordynująca	Okres realizacji		Łączne nakłady finansowe (ujęte w WPF)											limit zobowiązań
				od	do		2015	2016	2017	2018	2019	2020	2021	2022	2023	2024	
1.3.1.15	Ochrona i udostępnienie dziedzictwa kulturowego Ordynacji Łańcuckiej poprzez prace remontowo - konserwatorskie i cyfryzacja zasobów Muzeum - Zamku w Łańcucie (OR-KA II)	Zabezpieczenie i wzrost dostępności materialnego (zabytki ruchome i nieruchome) oraz niematerialnego (tradycje i wartości) dziedzictwa kulturowego Muzeum - Zamku w Łańcucie	Muzeum - Zamek w Łańcucie	2014	2016	2 409 631	1 833 623	235 754									0
1.3.1.16	Promocja Województwa Podkarpackiego za pośrednictwem międzynarodowego przewoźnika lotniczego	Promocja Województwa Podkarpackiego	Urząd Marszałkowski Województwa Podkarpackiego	2015	2018	30 000 000	7 500 000	7 500 000	7 500 000	7 500 000							0
1.3.1.17	Program wsparcia leczenia niepłodności mieszkańców Podkarpacia metodą Naprotechnologii na lata 2014-2016	Zapewnienie równego dostępu i możliwości skorzystania mieszkańcom województwa podkarpackiego ze wsparcia i możliwości zapłodnienia metodą Naprotechnologii dla par bezskutecznie starających się o potomstwo	Urząd Marszałkowski Województwa Podkarpackiego	2014	2016	200 000	70 000	70 000									0
1.3.1.18	Zakup, modernizacja, naprawy, przeglądy i rewizje pojazdów szynowych	Poprawa dostępności i jakości podróżowania	Urząd Marszałkowski Województwa Podkarpackiego	2010	2016	4 838 720	2 743 620	2 095 100									2 095 100
1.3.1.19	Czyszczenie nawierzchni ulic i urządzeń odwadniających w ciągu dróg wojewódzkich na terenie województwa podkarpackiego, oraz usuwanie zanieczyszczeń z nawierzchni porowatej	Oczyszczenie nawierzchni dróg wojewódzkich oraz usunięcie zebranych zanieczyszczeń	Podkarpacki Zarząd Dróg Wojewódzkich w Rzeszowie	2015	2017	2 700 000	900 000	900 000	900 000								87 740
1.3.1.20	Opracowanie aktualizacji Wojewódzkiego Planu Gospodarki Odpadami (WPGO) wraz z Planem Inwestycyjnym	Umożliwienie skorzystania ze środków unijnych przedsiębiorcom zajmującym się gospodarką odpadami	Urząd Marszałkowski Województwa Podkarpackiego	2015	2016	84 870	76 383	8 487									8 487
1.3.1.21	Opracowanie Studium wykonalności dla zadania Budowa Podmiejskiej Kolei Aglomeracyjnej - PKA	Poprawa dostępności i jakości podróżowania	Urząd Marszałkowski Województwa Podkarpackiego	2015	2016	333 000	0	333 000									333 000
1.3.1.22	Dotacja celowa na rzecz beneficjentów osi I Programu Operacyjnego Wiedza Edukacja Rozwój 2014-2020	Współfinansowanie EFS w ramach osi priorytetowej I PO WER 2014 - 2020	Wojewódzki Urząd Pracy w Rzeszowie	2016	2020	3 160 940	0	505 000	834 322	1 236 827	579 594	5 197					3 160 940
1.3.1.23	Dotacja celowa na rzecz beneficjentów osi priorytetowych I-VI RPO WP na lata 2014 - 2020 realizujących projekty o charakterze rewitalizacyjnym	Współfinansowanie EFRR w ramach osi priorytetowych I - VI RPO WP 2014 -2020	Urząd Marszałkowski Województwa Podkarpackiego	2016	2022	2 172 000	0	0	362 000	362 000	362 000	362 000	362 000	362 000			2 172 000
1.3.1.24	Dotacja celowa na rzecz beneficjentów osi priorytetowych VII-IX RPO WP na lata 2014 - 2020	Współfinansowanie EFRR w ramach osi priorytetowych VII - IX RPO WP 2014 -2020	Wojewódzki Urząd Pracy w Rzeszowie	2016	2022	173 095 846	0	26 818 304	48 682 000	43 504 000	18 661 043	12 709 043	10 590 274	12 131 182			173 095 846
1.3.1.25	Utrzymanie projektu pn. PSeAP - Podkarpacki System e-Administracji Publicznej	Utrzymanie wytworzonego w ramach projektu jednorodnego systemu obiegu dokumentów i zarządzania sprawami oraz zdalnych usług	Urząd Marszałkowski Województwa Podkarpackiego	2016	2020	363 000	0	32 600	82 600	82 600	82 600	82 600					363 000
1.3.1.26	Utrzymanie projektu pn. Podkarpacki System Informacji Medycznej "PSIM"	Utrzymanie wytworzonego w ramach projektu spójnego systemu wspierającego zarządzanie i funkcjonowanie opieki zdrowotnej w placówkach służby zdrowia	Urząd Marszałkowski Województwa Podkarpackiego	2014	2019	442 584	82 340	82 340	82 340	82 340	82 340						329 360

Lp	Nazwa przedsięwzięcia	Cel przedsięwzięcia	Jednostka odpowiedzialna lub koordynująca	Okres realizacji		Łączne nakłady finansowe (ujęte w WPF)	2015	2016	2017	2018	2019	2020	2021	2022	2023	2024	2025	limit zobowiązań
				od	do													
1.3.1.27	Utrzymanie projektu pn. Sieć Szerokopasmowa Polski Wschodniej - Województwo Podkarpackie	Utrzymanie wytworzonej w ramach projektu nowoczesnej infrastruktury publicznej bazującej na technologiach informatycznych	Urząd Marszałkowski Województwa Podkarpackiego	2015	2023	2 250 000	250 000	250 000	250 000	250 000	250 000	250 000	250 000	250 000				2 000 000
1.3.1.28	Utrzymanie trwałości projektu Centrum Obsługi Inwestorów i Eksporterów w Województwie Podkarpackim	Utrzymanie trwałości Centrum Obsługi Inwestorów i Eksporterów w Województwie Podkarpackim	Urząd Marszałkowski Województwa Podkarpackiego	2015	2020	1 301 026	142 366	231 732	231 732	231 732	231 732	231 732						1 158 660
1.3.1.29	Utrzymanie projektu "Trasy rowerowe w Polsce Wschodniej - promocja"	Utrzymanie Witaczy i Oznakowania oraz Portalu internetowego	Urząd Marszałkowski Województwa Podkarpackiego	2016	2020	200 000	0	40 000	40 000	40 000	40 000							200 000
1.3.1.30	Rewitalizacja elewacji i dachu oraz wymiana systemów bezpieczeństwa ppoż., antywłamaniowego oraz CCTV w zabytkowym budynku Muzeum Podkarpackiego w Krośnie	Zabezpieczenie zabytkowego obiektu przed degradacją, zabezpieczenie zbiorów Muzeum przed włamaniem, kradzieżą i pożarem oraz dostosowanie systemów ochrony do obowiązującego prawa	Muzeum Podkarpackie w Krośnie	2016	2018	363 059	0	217 500	0	145 559								0
<b>1.3.2.</b>	<b>- wydatki majątkowe</b>					<b>553 168 433</b>	<b>64 065 291</b>	<b>46 927 440</b>	<b>58 176 395</b>	<b>27 954 408</b>	<b>9 214 776</b>	<b>17 497 370</b>	<b>16 467 371</b>	<b>19 268 620</b>	<b>0</b>	<b>0</b>	<b>0</b>	<b>173 926 373</b>
1.3.2.1	Program Operacyjny Kapitał Ludzki, Priorytety VI-IX (z wyłączeniem projektu własnego WUP w ramach Poddziałania 8.1.4 PO KL oraz działania 9.2 PO KL)	Program Operacyjny Kapitał Ludzki, Priorytety VI-IX - dotacje dla beneficjentów programu	Wojewódzki Urząd Pracy w Rzeszowie	2011	2016	1 372 054	432 046											0
1.3.2.2	RPO WP na lata 2007-2013 - Oś I ÷ VII	RPO WP na lata 2007-2013 - Oś I ÷ VII - dotacje dla beneficjentów programu	Urząd Marszałkowski Województwa Podkarpackiego	2009	2016	218 590 890	21 630 043	19 561 912										0
1.3.2.3	Zakup, modernizacja, naprawy, przeglądy i rewizje pojazdów szynowych	Poprawa dostępności i jakości podróżowania	Urząd Marszałkowski Województwa Podkarpackiego	2010	2016	66 051 432	12 688 651	2 004 900										2 004 900
1.3.2.4	Opracowanie dokumentacji projektowych i uzyskanie decyzji o zezwoleniu na realizację inwestycji drogowych	Poprawa powiązań komunikacyjnych i systemu komunikacji publicznej w województwie	Podkarpacki Zarząd Dróg Wojewódzkich w Rzeszowie	2012	2017	8 430 582	844 440	3 125 000	1 937 720									5 007 043
1.3.2.5	Muzeum Polaków ratujących Żydów na Podkarpaciu im. Rodziny Ulmów w Markowej	Muzeum Polaków ratujących Żydów na Podkarpaciu im. Rodziny Ulmów w Markowej	Muzeum-Zamek w Łańcucie	2010	2016	7 541 437	2 845 000	1 755 477										0
1.3.2.6	Przygotowanie dokumentacji i terenu pod inwestycje - teren województwa podkarpackiego	Opracowanie dokumentacji projektowych m.in. projektów budowlano - wykonawczych oraz innych niezbędnych dokumentacji, wykup nieruchomości gruntowych	Podkarpacki Zarząd Melioracji i Urządzeń Wodnych w Rzeszowie	2002	2018	17 543 144	1 107 381	2 169 000	2 000 000	1 000 000								5 169 000
1.3.2.7	Łęg III - rozbudowa lewego wału rzeki Łęg w km 5+000-7+580 na dt. 2,58 km oraz prawego wału w km 5+200-11+000 na dt. 5.80 km na terenie gm. Gorzyce i Zaleszany	Rozbudowa lewego wału na dt. 2,58 km oraz prawego wału rzeki Łęg na dt. 5,8 km. Zabezpieczenie ludności, mienia i gospodarki przed negatywnymi skutkami powodzi i zapewnienie trwałości projektu.	Podkarpacki Zarząd Melioracji i Urządzeń Wodnych w Rzeszowie	2011	2015	17 231 573	4 956 098											0

Lp	Nazwa przedsięwzięcia	Cel przedsięwzięcia	Jednostka odpowiedzialna lub koordynująca	Okres realizacji		Łączne nakłady finansowe (ujęte w WPF)											limit zobowiązań	
				od	do		2015	2016	2017	2018	2019	2020	2021	2022	2023	2024		2025
1.3.2.8	Zabezpieczenie przed powodzią miasta Rzeszowa i gm. Tyczyn poprzez kształtowanie koryta rzeki Strug, w tym przedsięwzięcie inwestycyjne: Strug-etap I-odcinkowa przebudowa-kształtowanie przekroju podłużnego i poprzecznego koryta rzeki Strug na długości 8,62 km na terenie miejscowości: Rzeszów, gm. Rzeszów, Tyczyn, gm. Tyczyn, woj. podkarpackie	Ochrona przeciwpowodziowa aglomeracji Rzeszów	Podkarpacki Zarząd Melioracji i Urządzeń Wodnych	2008	2018	37 541 444	318 566	298 000	9 863 176	9 863 176								20 024 352
1.3.2.9	Trześniówka III - rozbudowa lewego wału rzeki Trześniówki w km 8+280-13+132 na dl. 4,852 km oraz prawego wału w km 7+678-12+942 na dl. 5,264 km, na terenie gm. Tarnobrzeg i gm. Grębów	Rozbudowa lewego wału na dl. 4,775 km oraz prawego wału rzeki Trześniówki na dl. 5,24 km. Zabezpieczenie ludności, mienia i gospodarki przed negatywnymi skutkami powodzi i zapewnienie trwałości projektu	Podkarpacki Zarząd Melioracji i Urządzeń Wodnych	2011	2015	21 153 480	5 524 077											0
1.3.2.10	Zabezpieczenie przed powodzią osiedla Rzochów - budowa nowego prawego wału rzeki Wisłoki w km 26+533 - 28+639 na terenie miasta Mielca i gminy Przecław	Budowa nowego prawego obwałowania rzeki Wisłoki na dl. 2,106 km. Zabezpieczenie ludności, mienia i gospodarki przed negatywnymi skutkami powodzi i zapewnienie trwałości projektu.	Podkarpacki Zarząd Melioracji i Urządzeń Wodnych	2011	2015	6 104 042	5 400 330											0
1.3.2.11	Ochrona i udostępnienie dziedzictwa kulturowego Ordynacji Łańcuckiej poprzez prace remontowo - konserwatorskie i cyfryzacja zasobów Muzeum - Zamku w Łańcucie (OR-KA II)	Zabezpieczenie i wzrost dostępności materialnego (zabytki ruchome i nieruchome) oraz niematerialnego (tradycje i wartości) dziedzictwa kulturowego Muzeum - Zamku w Łańcucie	Muzeum - Zamek w Łańcucie	2014	2016	0	0	0										0
1.3.2.12	Przygotowanie i realizacja budowy nowego odcinka drogi wojewódzkiej Nr 987 Kolbuszowa - Sędziszów Małopolski w m. Sędziszów Małopolski - realizowanego w ramach projektu POIiŚ 7.1-30 "Modernizacja linii kolejowej E30/C-E30, odcinek Kraków - Rzeszów, etap III"	Cele "Infrastruktura techniczna i informatyczna" Poprawa dostępności i jakości infrastruktury transportowej	Podkarpacki Zarząd Dróg Wojewódzkich w Rzeszowie	2014	2016	450 000	0	450 000										450 000
1.3.2.13	Przebudowa drogi woj. Nr 986 Tuszyma - Ropczyce - Wiśniowa w km 34+550 - 34 + 900 i zabezpieczenie osuwiska w km 34+550 - 34+850 w miejscowości Wielopole Skrzyńskie	Poprawa infrastruktury technicznej oraz bezpieczeństwa ruchu drogowego	Podkarpacki Zarząd Dróg Wojewódzkich w Rzeszowie	2014	2015	5 939 987	5 651 563											0
1.3.2.15	Optymalna metoda zarządzania ryzykiem powodziowym potoku Olszynka w km 5+300 - 6+570 w miejscowości Święcany oraz w km 1+300 - 2+060 w miejscowości Siepietnica, gm. Skołyszyn, powiat jasielski, woj. podkarpackie	Umocnienie koryta potoku Olszynka na długości 0,740 km w miejscowości Święcany i Siepietnica, woj. Podkarpackie	Podkarpacki Zarząd Melioracji i Urządzeń Wodnych	2007	2015	2 067 189	1 623 577											0
1.3.2.16	Dotacja celowa na rzecz beneficjentów osi I Programu Operacyjnego Wiedza Edukacja Rozwój 2014-2020	Współfinansowanie EFS w ramach osi priorytetowej I PO WER 2014 - 2020	Wojewódzki Urząd Pracy w Rzeszowie	2016	2020	1 858	0	0	585	867	406							1 858



Lp	Nazwa przedsięwzięcia	Cel przedsięwzięcia	Jednostka odpowiedzialna lub koordynująca	Okres realizacji		Łączne nakłady finansowe (ujęte w WPF)											limit zobowiązań	
				od	do		2015	2016	2017	2018	2019	2020	2021	2022	2023	2024		2025
1.3.2.17	Dotacja celowa na rzecz beneficjentów osi priorytetowych I-VI RPO WP na lata 2014 - 2020 realizujących projekty o charakterze rewitalizacyjnym	Współfinansowanie EFRR w ramach osi priorytetowych I - VI RPO WP 2014 -2020	Urząd Marszałkowski Województwa Podkarpackiego	2016	2022	60 700 265	0	1 000 000	14 915 754	14 915 754	7 457 877	7 457 877	7 457 877	7 495 126				60 700 265
1.3.2.18	Dotacja celowa na rzecz beneficjentów osi priorytetowych VII-IX RPO WP na lata 2014 - 2020	Współfinansowanie EFRR w ramach osi priorytetowych VII - IX RPO WP 2014 -2020	Wojewódzki Urząd Pracy w Rzeszowie	2016	2022	2 993 974	0	24 000	732 000	732 000	376 493	376 493	376 494	376 494				2 993 974
1.3.2.19	Wisła - etap 1 - rozbudowa prawego wału rzeki Wisły w km 5+950 - 15+819 na odcinku od Tarnobrzega (Skalna Góra) do Koćmierzowa (granica woj. podkarpackiego i świętokrzyskiego)	Rozbudowa prawego wału rzeki Wisły na odcinku od Tarnobrzega (Skalna Góra) do Koćmierzowa (granica woj. podkarpackiego i świętokrzyskiego) na łącznej długości 9,869 km Środki Budżetu Państwa - Bank Światowy	Podkarpacki Zarząd Melioracji i Urządzeń Wodnych	2011	2017	43 545 141	893 519	15 589 151	26 432 830									42 021 981
1.3.2.20	Nadzór projektowo - konstrukcyjny. Zarządzanie Projektem, pomoc techniczna oraz wsparcie jednostek wdrażania projektu w zakresie wdrażania Projektu Ochrony Przeciwpowodziowej Dorzecza Odry i Wisły	Celem realizowanej usługi konsultingowej jest wsparcie PZMiUW w Rzeszowie w skutecznym i terminowym wdrażaniu, monitorowaniu i nadzorowaniu Projektu Ochrony Przeciwpowodziowej Dorzecza Odry i Wisły zgodnie z prawem i międzynarodowymi standardami	Podkarpacki Zarząd Melioracji i Urządzeń Wodnych	2016	2022	34 653 000	0	500 000	1 700 000	1 380 000	1 380 000	9 663 000	8 633 000	11 397 000				34 653 000
1.3.2.21	Muzeum Dziedzictwa Kresów Dawnej Rzeczypospolitej	Utworzenie Muzeum Dziedzictwa Kresów Dawnej Rzeczypospolitej	Urząd Marszałkowski Województwa Podkarpackiego	2015	2017	1 050 000	150 000	450 000	450 000									900 000
1.3.2.22	Rewitalizacja elewacji i dachu oraz wymiana systemów bezpieczeństwa poż., antywłamaniowego oraz CCTV w zabytkowym budynku Muzeum Podkarpackiego w Krośnie	Zabezpieczenie zabytkowego obiektu przed degradacją, zabezpieczenie zbiorów Muzeum przed włamaniem, kradzieżą i pożarem oraz dostosowanie systemów ochrony do obowiązującego prawa	Muzeum Podkarpackie w Krośnie	2016	2018	206 941	0	0	144 330	62 611								0

TABELARYCZNE ZESTAWIENIE WNIOSKÓW O DOKONANIE ZMIAN LIMITÓW WYDATKÓW W WPF

Lp.	Lp. z zał nr 2 do WPF	1 Nazwa przedsięwzięcia	2 Źródło finansowania		3 Wartość zadania ogółem			4 2015			5 razem zmiany w latach 2015-2024			5 razem nakłady poniesione do końca 2014 r.			7 razem		
					WPF 2015	wnioskowane zmiany	po zmianach	WPF 2015	wnioskowane zmiany	po zmianach	WPF 2015	wnioskowane zmiany	po zmianach	nakłady poniesione do końca 2014 r.	wnioskowane zmiany	po zmianach do końca 2014 r.			
1	1.1.1.1 1.1.2.6 OW	Pomoc techniczna w ramach Programu Rozwoju Obszarów Wiejskich	środki własne	bieżące	1 296 639	0	1 296 639	204 613		204 613	204 613	0	204 613	1 092 026	0	1 092 026	1 296 639		
				majątkowe	114 875	0	114 875	72 166		72 166	72 166	0	72 166	42 709		42 709	114 875		
			razem		1 411 514	0	1 411 514	276 779	0	276 779	276 779	0	276 779	1 134 735	0	1 134 735	1 411 514		
			budżet państwa	bieżące	29 277 566	-377 051	28 900 515	7 226 000	-377 051	6 848 949	7 226 000	-377 051	6 848 949	22 051 566		22 051 566	28 900 515		
				majątkowe	406 409	-3 870	402 539	280 000	-3 870	276 130	280 000	-3 870	276 130	126 409	0	126 409	402 539		
			razem		29 683 975	-380 921	29 303 054	7 506 000	-380 921	7 125 079	7 506 000	-380 921	7 125 079	22 177 975	0	22 177 975	28 900 515		
			bieżące		30 574 205	-377 051	30 197 154	7 430 613	-377 051	7 053 562	7 430 613	-377 051	7 053 562	23 143 592	0	23 143 592	30 197 154		
			majątkowe		521 284	-3 870	517 414	352 166	-3 870	348 296	352 166	-3 870	348 296	169 118	0	169 118	517 414		
razem		31 095 489	-380 921	30 714 568	7 782 779	-380 921	7 401 858	7 782 779	-380 921	7 401 858	23 312 710	0	23 312 710	30 714 568					
2	1.1.2.9 PZDW	Rozbudowa drogi wojewódzkiej Nr 869 łączącej węzeł A-4 Rzeszów Zachodni z węzłem S-19 Jasionka, połączonej w sposób bezkolizyjny z istniejącymi drogami krajowymi Nr 9 Radom - Barwinek i Nr 19 Kuźnica - Rzeszów i linią kolejową L-71	budżet UE	majątkowe	29 470 318	-908 880	28 561 438	21 094 429	-908 880	20 185 549	21 094 429	-908 880	20 185 549	8 375 889		8 375 889	28 561 438		
				majątkowe	4 520 763	0	4 520 763	3 612 588	0	3 612 588	3 612 588	0	3 612 588	908 175	0	908 175	4 520 763		
			budżet państwa	majątkowe	7 412 349	-1 043 964	6 368 385	6 121 017	-1 043 964	5 077 053	6 121 017	-1 043 964	5 077 053	1 291 332		1 291 332	6 368 385		
				razem	41 403 430	-1 952 844	39 450 586	30 828 034	-1 952 844	28 875 190	30 828 034	-1 952 844	28 875 190	10 575 396	0	10 575 396	39 450 586		
3	1.1.2.10 PZDW	Budowa drogi obwodowej Mielca w ciągu drogi wojewódzkiej nr 985 Nagnajów - Dębica przebiegającej od miejscowości Tuszów Narodowy w km 20+636 do ulicy Dębickiej w km 38+522 wraz z niezbędną infrastrukturą techniczną, budowlami i urządzeniami budowlanymi	budżet UE	majątkowe	112 144 632	0	112 144 632	11 336 699		11 336 699	11 336 699	0	11 336 699	100 807 933	0	100 807 933	112 144 632		
				majątkowe	31 339 696	-500 000	30 839 696	5 832 297	-500 000	5 332 297	5 832 297	-500 000	5 332 297	25 507 399	0	25 507 399	30 839 696		
			inne	majątkowe	2 000 000	0	2 000 000	0	0	0	0	0	0	0	0	2 000 000	0	2 000 000	2 000 000
				razem	145 484 328	-500 000	144 984 328	17 168 996	-500 000	16 668 996	17 168 996	-500 000	16 668 996	128 315 332	0	128 315 332	144 984 328		
4	1.1.2.11 PZDW	Trasy rowerowe w Polsce Wschodniej	budżet UE	majątkowe	55 757 003	358 881	56 115 884	53 390 705	358 881	53 749 586	53 390 705	358 881	53 749 586	2 366 298	0	2 366 298	56 115 884		
				majątkowe	7 912 848	21 111	7 933 959	7 912 848	21 111	7 933 959	7 912 848	21 111	7 933 959	0	0	7 933 959			
			budżet państwa	majątkowe	6 559 648	42 221	6 601 869	6 559 648	42 221	6 601 869	6 559 648	42 221	6 601 869	0	0	6 601 869			
				razem	70 229 499	422 213	70 651 712	67 863 201	422 213	68 285 414	67 863 201	422 213	68 285 414	2 366 298	0	2 366 298	70 651 712		
5	1.1.2.21 PZDW	Rozbudowa drogi wojewódzkiej Nr 892 Zagórz - Komańcza i drogi wojewódzkiej 897 Tylawa - Komańcza - Radoszyce - Cisna - Ustrzyki Górne - Wolosate - Granica Państwa odcinek Komańcza - Radoszyce	budżet UE	majątkowe	119 544 551		119 544 551	22 302 882		22 302 882	22 302 882	0	22 302 882	97 241 669		97 241 669	119 544 551		
				majątkowe	19 202 065	-500 738	18 701 327	8 431 486	-500 738	7 930 748	8 431 486	-500 738	7 930 748	10 770 579	0	10 770 579	18 701 327		
			budżet państwa	majątkowe	23 976 385		23 976 385	0	0	0	0	0	0	0	0	23 976 385	0	23 976 385	23 976 385
				razem	162 723 001	-500 738	162 222 263	30 734 368	-500 738	30 233 630	30 734 368	-500 738	30 233 630	131 988 633	0	131 988 633	162 222 263		
6	1.1.2.38 PZDW	Budowa wschodniej obwodnicy miasta Brzozowa - w ciągu drogi wojewódzkiej Nr 886 Domaradz - Brzozów - Sanok	budżet UE	majątkowe	44 126 458	0	44 126 458	44 126 458	0	44 126 458	44 126 458	0	44 126 458	0	0	0	44 126 458		
				majątkowe	20 531 865	329 573	20 861 438	18 552 293	329 573	18 881 866	18 552 293	329 573	18 881 866	1 979 572	0	1 979 572	20 861 438		
			budżet państwa	majątkowe	8 041 677	0	8 041 677	8 041 677	0	8 041 677	8 041 677	0	8 041 677	0	0	0	8 041 677		
				majątkowe	100 000	0	100 000	50 000	0	50 000	50 000	0	50 000	50 000	0	50 000	100 000		
razem		72 800 000	329 573	73 129 573	70 770 428	329 573	71 100 001	70 770 428	329 573	71 100 001	2 029 572	0	2 029 572	73 129 573					
RAZEM bieżące			środki własne	1 296 639	0	1 296 639	204 613	0	204 613	204 613	0	204 613	1 092 026	0	1 092 026	1 296 639			
			budżet państwa	29 277 566	-377 051	28 900 515	7 226 000	-377 051	6 848 949	7 226 000	-377 051	6 848 949	22 051 566	0	22 051 566	28 900 515			
			razem	30 574 205	-377 051	30 197 154	7 430 613	-377 051	7 053 562	7 430 613	-377 051	7 053 562	23 143 592	0	23 143 592	30 197 154			
RAZEM majątkowe			budżet UE	361 042 962	-549 999	360 492 963	152 251 173	-549 999	151 701 174	152 251 173	-549 999	151 701 174	208 791 789	0	208 791 789	360 492 963			
			środki własne	83 622 112	-650 054	82 972 058	44 413 678	-650 054	43 763 624	44 413 678	-650 054	43 763 624	39 208 434	0	39 208 434	82 972 058			
			budżet państwa	46 396 468	-1 005 613	45 390 855	21 002 342	-1 005 613	19 996 729	21 002 342	-1 005 613	19 996 729	25 394 126	0	25 394 126	45 390 855			
			inne	2 100 000	0	2 100 000	50 000	0	50 000	50 000	0	50 000	2 050 000	0	2 050 000	2 100 000			
			razem	493 161 542	-2 205 666	490 955 876	217 717 193	-2 205 666	215 511 527	217 717 193	-2 205 666	215 511 527	275 444 349	0	275 444 349	490 955 876			
OGÓLEM			budżet UE	361 042 962	-549 999	360 492 963	152 251 173	-549 999	151 701 174	152 251 173	-549 999	151 701 174	208 791 789	0	208 791 789	360 492 963			
			środki własne	84 918 751	-650 054	84 268 697	44 618 291	-650 054	43 968 237	44 618 291	-650 054	43 968 237	40 300 460	0	40 300 460	84 268 697			
			budżet państwa	75 674 034	-1 382 664	74 291 370	28 228 342	-1 382 664	26 845 678	28 228 342	-1 382 664	26 845 678	47 445 692	0	47 445 692	74 291 370			
			inne	2 100 000	0	2 100 000	50 000	0	50 000	50 000	0	50 000	2 050 000	0	2 050 000	2 100 000			
			razem	523 735 747	-2 582 717	521 153 030	225 147 806	-2 582 717	222 565 089	225 147 806	-2 582 717	222 565 089	298 587 941	0	298 587 941	521 153 030			



-projekt-

**UCHWAŁA NR / /15  
Sejmiku Województwa Podkarpackiego  
z dnia 2015 r.**

**w sprawie upoważnienia Wiceprzewodniczących Sejmiku Województwa  
Podkarpackiego**

Na podstawie art. 24 ust. 3 ustawy z dnia 5 czerwca 1998 r. o samorządzie województwa (Dz. U. z 2015 r. poz. 1392) w związku z § 2 ust. 2 rozporządzenia Ministra Spraw Wewnętrznych i Administracji z dnia 31 lipca 2000 roku w sprawie sposobu ustalania należności z tytułu zwrotu kosztów podróży służbowych radnych województwa (Dz. U. z 2000 r. Nr 66, poz. 798 ze zm.)

**Sejmik Województwa Podkarpackiego  
uchwala, co następuje:**

**§ 1**

Upoważnia się Wiceprzewodniczących Sejmiku Województwa Podkarpackiego: Macieja Lewickiego i Czesława Łączaka do wystawiania polecenia wyjazdu służbowego dla Przewodniczącego Sejmiku Województwa Podkarpackiego Jerzego Borcza.

**§ 2**

Uchwała wchodzi w życie z dniem podjęcia.

## **Uzasadnienie.**

Rozporządzenie Ministra Spraw Wewnętrznych i Administracji z dnia 31 lipca 2000 r. ( Dz. U. z 2000 r. Nr 66 poz. 798 ze zm.) stanowi, że podróżą służbową jest wykonywanie przez radnego zadania mającego bezpośredni związek z wykonywaniem mandatu, określonego przez przewodniczącego sejmiku województwa, poza miejscowością, w której znajduje się siedziba sejmiku.

W stosunku do radnych określenie terminu, miejsca wykonywania zadania oraz miejscowości rozpoczęcia i zakończenia podróży służbowej dokonuje przewodniczący sejmiku województwa w poleceniu wyjazdu służbowego.

Powyższych czynności w stosunku do przewodniczącego sejmiku dokonuje wiceprzewodniczący wskazany przez sejmik.

W związku z powyższym podjęcie uchwały jest uzasadnione.

**UCHWAŁA NR**  
**SEJMIKU WOJEWÓDZTWA PODKARPACKIEGO**  
z dnia                      2015 r.

**w sprawie zmiany uchwały o ustaleniu przebiegu istniejących dróg  
wojewódzkich na terenie województwa podkarpackiego.**

Na podstawie art. 18 pkt. 20 ustawy z dnia 5 czerwca 1998 r. o samorządzie województwa (Dz. U. z 2015r. poz.1392) oraz na podstawie art. 6 ust 3, ustawy z dnia 21 marca 1985 r. o drogach publicznych (Dz. U. z 2015 r. poz. 460 z późn. zm.),

Sejmik Województwa Podkarpackiego  
uchwala, co następuje:

§ 1

W uchwale nr LIII/637/06 Sejmiku województwa Podkarpackiego z dnia 27 lutego 2006r., w sprawie ustalenia przebiegu istniejących dróg wojewódzkich na terenie województwa podkarpackiego, zmienionej Uchwałą Nr XXIX/538/08 z dnia 22 grudnia 2008 roku Sejmiku Województwa Podkarpackiego w Rzeszowie, zmienia się załącznik, w sprawie ustalenia przebiegu istniejących dróg wojewódzkich na terenie Województwa Podkarpackiego, który otrzymuje brzmienie jak w Załączniku do niniejszej Uchwały.

§ 2

Wykonanie uchwały powierza się Zarządowi Województwa Podkarpackiego.

§ 3

Uchwała wchodzi w życie z dniem 1 stycznia 2016 roku.

## Uzasadnienie

**do Uchwały Sejmiku Województwa w sprawie zmiany uchwały o ustaleniu przebiegu istniejących dróg wojewódzkich na terenie województwa podkarpackiego.**

Zgodnie z art. 18 pkt 20 ustawy z dnia 5 czerwca 1998 r. o samorządzie województwa, (Dz.U. 2013 poz. 596), do wyłącznej właściwości sejmiku województwa należy podejmowanie uchwał w innych sprawach zastrzeżonych ustawami i statutem województwa.

Dokonanie zmiany przebiegu niektórych dróg wojewódzkich w Województwie Podkarpackim związane jest ze zmianą kategorii dróg spowodowanych z oddaniem do użytkowania obwodnic miast, pozbawieniu kategorii dróg powiatowych i gminnych swojej kategorii celem zaliczenia ich do kategorii dróg wojewódzkich, doprecyzowaniu nazw niektórych ulic w miastach.

Ostatnia aktualizacja Uchwały Sejmiku w tej sprawie była przeprowadzona w 2008 roku.

Wszelkie zmiany przebiegu istniejących dróg wojewódzkich dokonywanych niniejszą uchwałą wymagające opinii zarządów powiatów na obszarze których przebiega dana droga a w miastach na prawach powiatu prezydentów miast, uzyskały akceptację odpowiednich zarządców dróg zgodnie z przepisami ustawy o drogach publicznych.

Wobec powyższego podjęcie przedmiotowej uchwały jest uzasadnione.

## PRZEBIEG DRÓG WOJEWÓDZKICH W WOJEWÓDZTWIE PODKARPACKIM

Lp.	Numer drogi	Lokalizacja drogi Powiat-gmina/miasto	Przebieg dróg w miastach	Odcinek
1	2	3	4	5
1	723	<b>Powiat tarnobrzegi</b> m. Tarnobrzeg	ul. Sikorskiego ul. Warszawska	od drogi woj. nr 871 do ul. Warszawskiej od ul. Sikorskiego do granicy miasta
2	758	<b>Powiat tarnobrzegi</b> m. Tarnobrzeg	ul. Wiślna ul. Sokola ul. Mickiewicza	od przeprawy promowej rz. Wisła, do ulicy Sokolej od ul. Wiślnej do ul. Mickiewicza od Sokolej do dr woj. nr 871
3	764	<b>Powiat mielecki</b> gm. Gawłuszowice gm. Borowa gm. Padew Narodowa gm. Tuszów Narodowy		
4	835	<b>Powiat przeworski</b> gm. Adamówka gm. Sieniawa m. Sieniawa  gm. Sieniawa gm. Tryńcza gm. Przeworsk m. Przeworsk	ul. Kopernika ul. Kościuszki ul. Sanowa  ul. Gorliczyńska ul. 1000 - lecia Plac Chopina ul. Grunwaldzka ul. Słowackiego ul. Węgierska	od granicy miasta do ul. Kościuszki od ul. Kopernika do ul. Sanowej od ul. Kościuszki do granicy miasta  od granicy miasta do ul. 1000- lecia od ul. Gorliczyńskiej do Placu Chopina od ul. 1000- lecia do dr. krajowej nr 4 od dr. krajowej nr 4 do ul. Słowackiego od ul. Grunwaldzkiej do ul. Węgierskiej od ul. Słowackiego do granicy miasta



Załącznik do uchwały Nr ..... Sejmiku Województwa Podkarpackiego z dnia ..... 2015 roku.

		<p>gm. Przeworsk gm. Gać gm. Kańczuga m. Kańczuga</p> <p>gm. Kańczuga gm. Jawornik Polski</p> <p><b>Powiat rzeszowski</b> gm. Hyżne gm. Dynów m. Dynów</p> <p>gm. Dynów</p> <p><b>Powiat brzozowski</b> gm. Nozdrzec gm. Dydnia gm. Brzozów</p>	<p>ul. Mickiewicza ul. Węgierska</p> <p>ul. Grunwaldzka ul. Zamkowa Rynek ul. Mickiewicz ul. Piłsudskiego ul. Karolówka</p>	<p>od granicy miasta do ul. Węgierskiej od ulicy Mickiewicza do granicy miasta</p> <p>od granicy miasta do ul. Zamkowej od ul. Grunwaldzkiej do ul. Rynek od ul. Zamkowej do ul. Mickiewicza od ul. Rynek do ul. Piłsudskiego od ul. Mickiewicza do ul. Karolówka od ul. Piłsudskiego do granicy miasta</p>
5	854	<p><b>Powiat stalowowolski</b> gm. Radomyśl n/Sanem</p> <p><b>Powiat tarnobrzeski</b> gm. Gorzyce</p>		
6	855	<p><b>Powiat stalowowolski</b> gm. Zaklików m. Zaklików</p> <p>gm. Zaklików gm. Radomyśl n/Sanem gm. Pysznicza m. Stalowa Wola</p>	<p>ul. Lubelska ul. Rozwadowska</p> <p>ul. Brandwicka</p>	<p>od gr. miasta do ul. Rozwadowskiej od ul. Lubelskiej do granicy miasta</p> <p>od granicy miasta do drogi krajowej nr 77</p>

Załącznik do uchwały Nr ..... Sejmiku Województwa Podkarpackiego z dnia ..... 2015 roku.

7	856	<b>Powiat stalowowolski</b> gm. Radomyśl n/Sanem		
8	857	<b>Powiat stalowowolski</b> m. Zaklików gm. Zaklików	ul. Janowska	od dr. wojewódzkiej 855 ul. Lubelska do granicy miasta od granicy miasta do granicy województwa
9	858	<b>Powiat niżański</b> gm. Nisko gm. Ulanów m. Ulanów  gm. Ulanów gm. Harasiuki	ul. Zamojskiego ul. Św. Trójcy ul. Piłsudskiego ul. Rynek ul. 3-go Maja	od granicy miasta do ul. Św. Trójcy od ul. Zamojskiego do ul. Piłsudskiego od ul. Św. Trójcy do ul. Rynek od ul. Piłsudskiego do ul. 3-go Maja od ul. Rynek do granicy miasta
10	861	<b>Powiat stalowowolski</b> gm. Bojanów <b>Powiat niżański</b> gm. Jeżowe gm. Rudnik nad Sanem		
11	863	<b>Powiat niżański</b> gm. Rudnik nad Sanem gm. Krzeszów <b>Powiat leżajski</b> gm. Kuryłówka <b>Powiat lubaczowski</b> gm. Cieszanów m. Cieszanów	ul. Warszawska ul. Skorupki ul. Rynek	od granicy miasta do ul. Skorupki od ul. Warszawskiej do ul. Rynek od ul. Skorupki do ul. Sobieskiego (dr.woj. Nr 865)
12	864	<b>Powiat lubaczowski</b> gm. Cieszanów		

13	865	<p><b>Powiat jarosławski</b> m. Jarosław</p> <p>gm. Wiązownica gm. Jarosław gm. Wiązownica</p> <p><b>Powiat lubaczowski</b> gm. Oleszyce m. Oleszyce</p> <p>gm. Oleszyce gm. Cieszanów m. Cieszanów</p> <p>gm. Cieszanów gm. Narol m. Narol</p> <p>gm. Narol</p>	<p>ul. Tarnowskiego ul. Zamkowa ul. Sanowa</p> <p>ul. Jarosławska ul. Kustronia ul. Mickiewicza ul. Rynek ul. Zamkowa ul. Sapiehy</p> <p>ul. Sienkiewicza ul. Sobieskiego ul. Rynek ul. Kościuszki</p> <p>ul. Bohaterów Września 1939 ul. Warszawska</p>	<p>od dr. Plac Mickiewicza do ul. Zamkowej od ul. Tarnowskiego do droga krajowa nr 94 od droga krajowa 94 do granicy miasta</p> <p>od granicy miasta do ul. Kustronia od ul. Jarosławskiej do ul. Mickiewicza od ul. Kustronia do ul. Rynek od ul. Mickiewicza do ul. Zamkowej od ul. Rynek do ul. Sapiehy od ul. Zamkowej do granicy miasta</p> <p>od granicy miasta do ul. Sobieskiego od ul. Sienkiewicza do ul. Rynek od ul. Sobieskiego do ul. Kościuszki od ul. Rynek do granicy miasta</p> <p>od granicy miasta do ul. Warszawskiej od ul. Bohaterów Września 1939 do granicy miasta</p>
14	866	<p><b>Powiat lubaczowski</b> gm. Cieszanów gm. Lubaczów m. Lubaczów</p> <p>gm. Lubaczów</p>	<p>ul. Mickiewicza ul. Ab. Baziaka ul. Unii Lubelskiej ul. 3-go Maja ul. Sobieskiego ul. Niemirowska</p>	<p>od granicy miasta do ul. Ab. Baziaka od ul. Mickiewicza do ul. Unii Lubelskiej od ul. Ab. Baziaka do ul. 3-go Maja od ul. Unii Lubelskiej do ul. Sobieskiego od ul. 3-go Maja do ul. Niemirowskiej od ul. Sobieskiego do granicy miasta</p>

Załącznik do uchwały Nr ..... Sejmiku Województwa Podkarpackiego z dnia ..... 2015 roku.

15	867	<p><b>Powiat przeworski</b> m. Sieniawa gm. Sieniawa</p> <p><b>Powiat jarosławski</b> gm. Wiązownica</p> <p><b>Powiat lubaczowski</b> gm. Stary Dzików gm. Oleszyce m. Oleszyce</p> <p>gm. Oleszyce m. Lubaczów</p> <p>gm. Lubaczów gm. Horyniec</p>	<p>ul. Piłsudskiego</p> <p>ul. Wiejska ul. bez nazwy</p> <p>ul. Płk. Dąbka ul. Kard. Wyszyńskiego ul. Sienkiewicza ul. Kościuszki</p>	<p>od dr. woj. nr 835 do granicy miasta</p> <p>od granicy miasta do ul. Kustronia, dr woj. 865 od ul Sapiechy, dr woj. nr 865 do granicy miasta</p> <p>od granicy miasta do ul. Kard. Wyszyńskiego od ul. Płk. Dąbka do ul. Sienkiewicza od ul. Kard. Wyszyńskiego do ul. Kościuszki od ul. Sienkiewicza do granicy miasta</p>
16	869	<p><b>Powiat rzeszowski</b> gm. Trzebownisko</p>		od dr krajowej nr 9 - do dr wojewódzkiej 878
17	870	<p><b>Powiat przeworski</b> m. Sieniawa gm. Sieniawa</p> <p><b>Powiat jarosławski</b> gm. Wiązownica</p>	ul. Kościuszki	od dr. woj. nr 835 do granicy miasta
18	871	<p><b>Powiat tarnobrzeski</b> m. Tarnobrzeg</p> <p>gm. Grębów</p> <p><b>Powiat stalowowolski</b> m. Stalowa Wola</p>	<p>ul. Wisłostrada</p> <p>ul Sikorskiego</p> <p>ul. Komisji Edukacji Narodowej</p>	<p>od dr wojewódzkiej nr 985 do ul. Wisłostrada droga krajowa nr 9</p> <p>od dr krajowej nr 9 do ul Sikorskiego od ul. Wisłostrada do ul Sienkiewicza</p> <p>od granicy miasta do Al. Jana Pawła II, dr. krajowa nr 77</p>

Załącznik do uchwały Nr ..... Sejmiku Województwa Podkarpackiego z dnia ..... 2015 roku.

19	872	<p><b>Powiat tarnobrzeski</b> m. Baranów Sandomierski gm. Baranów Sandomierski</p> <p><b>Powiat kolbuszowski</b> gm. Majdan Królewski</p> <p><b>Powiat tarnobrzeski</b> gm. Nowa Dęba m. Nowa Dęba</p> <p><b>Powiat kolbuszowski</b> gm. Majdan Królewski</p> <p><b>Powiat stalowowolski</b> gm. Bojanów</p> <p><b>Powiat niżański</b> m. Nisko</p>	<p>ul. Gen L. Okulickiego ul. Rynek ul. Fabryczna</p> <p>ul. Nizańska</p> <p>ul. Bartosza Głowackiego</p>	<p>od granicy miasta do ul. Rynek od ul. Gen. L. Okulickiego do ul. Fabrycznej od ul. Rynek do granicy miasta</p> <p>od dr. krajowej nr 9 do granicy miasta</p> <p>od granicy miasta do ul. Sandomierskiej, dr. krajowa nr 77</p>
----	-----	---	---	---

20	875	<p><b>Powiat mielecki</b> m. Mielec</p> <p>gm. Mielec</p> <p><b>Powiat kolbuszowski</b> gm. Niwiska gm. Kolbuszowa m. Kolbuszowa</p> <p>gm. Kolbuszowa gm. Stary Dzikowiec gm. Raniżów</p> <p><b>Powiat rzeszowski</b> gm. Sokołów Młp. m. Sokołów Młp.</p> <p><b>Powiat leżajski</b> gm. Sokołów Młp. gm. Leżajsk gm. Nowa Sarzyna gm. Leżajsk</p>	<p>Al. Niepodległości ul. Jagiellończyka ul. Wolności</p> <p>ul. Tyszkiewiczów ul. Sokołowska</p> <p>ul. Podstawskiego ul. Rynek ul. 1000-lecia</p>	<p>od ul. Sienkiewicza, dr. woj. nr 985 do ul. Jagiellończyka, od zjazdów z wiaduktu do ul. Wolności od ul. Jagiellończyka do granicy miasta</p> <p>od dr. krajowej nr 9 do ul. Sokołowska od ul. Tyszkiewiczów do granicy miasta</p> <p>od granicy miasta do ul. Rynek, od ul. Podstawskiego do dr. krajowej nr 19, od dr krajowej nr 19 do granicy miasta</p> <p>do dr. krajowej nr 77</p>
----	-----	---	---	--

21	877	<p><b>Powiat leżajski</b> gm. Kuryłówka gm. Leżajsk m. Leżajsk</p> <p>m. Leżajsk gm. Leżajsk</p> <p><b>Powiat łańcucki</b> gm. Żołynia gm. Rakszawa gm. Czarna gm. Łańcut m. Łańcut</p> <p><b>Powiat rzeszowski</b> gm. Chmielnik gm. Hyżne</p>	<p>ul. Siedlanka ul. Sanowa ul. Słowackiego ul. Mickiewicza ul. Rzeszowska</p> <p>ul. Podzwierzyniec ul. Grunwaldzka ul. Sikorskiego ul. Kościuszki ul. Rynek ul. Kr. Elżbiety ul. Piłsudskiego ul. Mickiewicza ul. Mościckiego</p>	<p>od granicy miasta do ul. Sanowa od ul. Siedlanka do ul. Słowackiego od ul. Sanowa do ul. Mickiewicza, od ul. Słowackiego do ul. Rzeszowskiej od ul. Mickiewicza do granicy miasta</p> <p>od granicy miasta do ul. Grunwaldzkiej od ul. Podzwierzyniec do ul. Sikorskiego od ul. Grunwaldzkiej do ul. Kościuszki od ul. Sikorskiego do ul. Rynek od ul. Kościuszki do ul. Kr. Elżbiety od ul. Rynek do ul. Piłsudskiego od ul. Kr. Elżbiety do Mickiewicza od ul. Piłsudskiego do ul. Mościckiego ,dr kr nr 4 od ul. Mickiewicza, dr kr nr 4 do granicy miasta</p>
22	878	<p><b>Powiat rzeszowski</b> gm. Trzebownisko</p> <p>m. Rzeszów</p>	<p>ul. Lubelska ul. gen. Stanisława Maczka ul. Ciepłownicza</p> <p>aleja Tadeusza Rejtana ul. Władysława Sikorskiego</p>	<p>od drogi S 19 do granicy miasta Rzeszowa ul. Lubelska od granicy miasta do ul. gen. Stanisława Maczka od ul. Lubelskiej do ul. Ciepłowniczej od ul. gen. Stanisława Maczka do alei Tadeusza Rejtana (brak ciągłości drogi) od ulicy Lwowskiej do alei Powstańców Warszawy od alei Powstańców Warszawy do granicy miasta z Tyczynem</p>

Załącznik do uchwały Nr ..... Sejmiku Województwa Podkarpackiego z dnia ..... 2015 roku.

		gm. Tyczyn m. Tyczyn	ul. Grunwaldzka ul Armii Krajowej ul. Kościuszki	od granicy miasta do ul. Armii Krajowej od ul. Grunwaldzkiej do ul. Kościuszki od ul. Armii Krajowej do granicy miasta
		gm. Błazowa gm. Hyżne		
23	<b>880</b>	<b>Powiat jarosławski</b> m. Jarosław	ul. Słowackiego ul. Pruchnicka	os skrzyżowania ulic Jana Pawła II i ul. Grunwaldzkiej do ul. Pruchnickiej od ul. Słowackiego do granicy miasta
		gm. Jarosław gm. Pawłosiów gm. Roźwienica		



24	881	<p><b>Powiat rzeszowski</b>  gm. Sokołów Młp.  m. Sokołów Młp.  gm. Sokołów Młp.</p> <p><b>Powiat łańcucki</b>  gm. Czarna  gm. Łañcut  m. Łañcut</p> <p>gm. Łañcut  gm. Markowa</p> <p><b>Powiat przeworski</b>  gm. Kańczuga  m. Kańczuga</p> <p>gm. Kańczuga  gm. Pruchnik  gm. Roźwienica  gm. Rokietnica</p> <p><b>Powiat przemyski</b>  gm. Źurawica</p>	<p>ul. Sienkiewicza</p> <p>ul. Kraszewskiego  ul. Cetnarskiego  ul. Słowackiego  ul. Rynek  ul. 3-go Maja</p> <p>ul. Św. Barbary  ul. Piłsudskiego</p>	<p>od dr. krajowej nr 19 do granicy miasta</p> <p>od granicy miasta do ul. Cetnarskiego  od ul. Kraszewskiego do ul. Słowackiego  od ul. Cetnarskiego do ul. Rynek  od ul. Słowackiego do dr. wojewódzkiej nr 877  od dr krajowej nr 4 do granicy miasta</p> <p>od granicy miasta do dr wojewódzkiej nr 835  od dr wojewódzkiej 835 do granicy miasta</p>
----	-----	--	--	---

25	884	<b>Powiat przemyski</b> m. Przemysł  gm. Przemysł gm. Krasiczyn gm. Krzywca gm. Dubiecko  <b>Powiat rzeszowski</b> gm. Dynów m. Dynów gm. Dynów  <b>Powiat brzozowski</b> gm. Nozdrzec gm. Domaradz	ul. Grunwaldzka ul. Węgierska    ul. Węgierska	od dr kr nr 28 do ul. Węgierskiej od ul. Grunwaldzkiej do granicy miasta     od granicy miasta do granicy miasta
26	885	<b>Powiat przemyski</b> m. Przemysł      gm. Przemysł	al. Żołnierzy Wyklętych al. Harcmistrza Edwarda Heila al. Romana Dmowskiego  ul. Słowackiego	od dr kr. nr 28 do al. Harcmistrza Edwarda Heila od al. Żołnierzy Wyklętych do al. Romana Dmowskiego od al. Harcmistrza Edwarda Heila do ronda abpa Ignacego Tokarczuka od ronda abpa Ignacego Tokarczuka do granicy miasta
27	886	<b>Powiat brzozowski</b> gm. Domaradz gm. Jasienica Rosielna gm. Brzozów m. Brzozów   <b>Powiat sanocki</b> gm. Sanok	ul. Rzeszowska	od granicy miasta do ul. Legionistów od ul. Legionistów do granicy miasta

Załącznik do uchwały Nr ..... Sejmiku Województwa Podkarpackiego z dnia ..... 2015 roku.

28	887	<p><b>Powiat brzozowski</b> gm. Brzozów gm. Haczów</p> <p><b>Powiat krośnieński</b> gm. Rymanów m. Rymanów</p> <p>gm. Rymanów gm. Jaśliska</p>	<p>ul. Kolejowa ul. Rynek ul. Grunwaldzka</p>	<p>od granicy miasta do dr. krajowej nr 28 od dr. krajowej nr 28 do ul. Grunwaldzka od ul. Rynek do granicy miasta</p>
29	889	<p><b>Powiat krośnieński</b> gm. Rymanów</p> <p><b>Powiat sanocki</b> gm. Besko gm. Zarszyn gm. Bukowsko gm. Komańcza</p>		
30	890	<p><b>Powiat przemyski</b> gm. Bircza</p> <p><b>Powiat bieszczadzki</b> gm. Ustrzyki Dolne</p>		
31	892	<p><b>Powiat sanocki</b> m. Zagórz</p> <p>gm. Zagórz gm. Komańcza</p>	<p>ul. Piłsudskiego ul. Batorego</p>	<p>od skrzyżowania z dr. krajową nr 84 do ul. Batorego od ul. Piłsudskiego do granicy miasta</p> <p>do drogi wojewódzkiej nr 897 w m. Komańcza od drogi nr 897 m. Radoszyce do granicy państwa</p>

Załącznik do uchwały Nr ..... Sejmiku Województwa Podkarpackiego z dnia ..... 2015 roku.

32	893	<b>Powiat leski</b> m. Lesko gm. Lesko gm. Baligród gm. Cisna	ul. Bieszczadzka	od skrzyżowania z dr. krajową nr 84 do granicy miasta
33	894	<b>Powiat leski</b> gm. Lesko gm. Solina <b>Powiat bieszczadzki</b> gm. Czarna		
34	895	<b>Powiat leski</b> gm. Olszanica gm. Solina		
35	896	<b>Powiat bieszczadzki</b> m. Ustrzyki Dolne gm. Ustrzyki Dolne gm. Czarna gm. Lutowiska	ul. Fabryczna ul. Gen. Dwernickiego ul. Jasień	od skrzyżowania z dr. krajową nr 84 do ul. Gen. Dwernickiego od ul. Fabrycznej do ul. Jasień od ul. Gen. Dwernickiego do granicy miasta
36	897	<b>Powiat krośnieński</b> gm. Dukła <b>Powiat sanocki</b> gm. Komańcza <b>Powiat leski</b> gm. Cisna <b>Powiat bieszczadzki</b> gm. Lutowiska		

37	982	<b>Powiat mielecki</b> gm. Czermin gm. Borowa gm. Gawłuszowice gm. Tuszów Narodowy		
38	983	<b>Powiat mielecki</b> gm. Borowa gm. Mielec		
39	984	<b>Powiat mielecki</b> gm. Radomyśl Wielki m. Radomyśl Wielki  gm. Wadowice Górne gm. Mielec m. Mielec	ul. Piłsudskiego ul. Rynek ul. Firleja  ul. Legionów ul. Rynek ul. Mickiewicza	od granicy miasta do ul. Rynek od ul. Piłsudskiego do ul. Firleja od ul. Rynek do granicy miasta  od granicy miasta do ul. Rynek od ul. Legionów do ul. Mickiewicza od ul. Rynek do skrzyżowania ulic Wojsławskiej i Henryka Sienkiewicza

40	985	<p><b>Powiat tarnobrzeski</b> gm. Baranów San. m. Baranów San.</p> <p>gm. Baranów San.</p> <p><b>Powiat mielecki</b> gm. Padew Narodowa gm. Tuszów Narodowy gm. Mielec m. Mielec</p> <p>gm. Mielec gm. Przeclaw</p> <p><b>Powiat dębicki</b> gm. Dębica m. Dębica</p> <p>gm. Dębica</p>	<p>ul. Dąbrowskiego ul. Krakowska</p> <p>ul. Dębicka</p> <p>ul. Sandomierska ul. Rzeszowska</p>	<p>od ul. Fabrycznej, dr. woj. nr 872, do ul. Krakowskiej od ul. Dąbrowskiego do granicy miasta</p> <p>od skrzyżowania z obwodową Mielca do granicy miasta</p> <p>od granicy miasta do ul. Rzeszowskiej od ul. Rzeszowskiej do granicy miasta</p>
41	986	<p><b>Powiat mielecki</b> gm. Przeclaw</p> <p><b>Powiat ropczycko -sędziszowski</b> gm. Ostrów gm. Ropczyce m. Ropczyce</p> <p>gm. Ropczyce gm. Wielopole Skrzyńskie</p> <p><b>Powiat Strzyżów</b> gm. Wiśniowa</p>	<p>ul. Kolejowa ul. 3-go Maja</p>	<p>od granicy miasta do ul. Grunwaldzkiej, od ul. Grunwaldzkiej, dr. krajowa nr 94 do granicy miasta</p>

Załącznik do uchwały Nr ..... Sejmiku Województwa Podkarpackiego z dnia ..... 2015 roku.

42	987	<p><b>Powiat kolbuszowski</b> gm. Kolbuszowa m. Kolbuszowa</p> <p><b>Powiat ropczycko – sędziszowski</b> gm. Sędziszów Młp. m. Sędziszów Młp.</p>	<p>Plac Wolności ul. Piłsudskiego</p> <p>ul. Kolbuszowska ul. Grunwaldzka ul. Witosa</p>	<p>od dr krajowej Nr 9 do skrzyżowania z ul. Obrońców Pokoju od ul. Obrońców Pokoju do granicy miasta</p> <p>od granicy miasta do ul. Grunwaldzkiej od ul. Kolbuszowskiej do ul. Witosa od ul. Grunwaldzkiej do ul. Rzeszowskiej, dr. krajowa nr 94</p>
43	988	<p><b>Powiat strzyżowski</b> gm. Czudec gm. Strzyżów m. Strzyżów</p> <p>gm. Strzyżów gm. Wiśniowa gm. Fryszak</p> <p><b>Powiat jasielski</b> gm. Jasło</p>	<p>ul. Rzeszowska ul. Słowackiego ul. Rynek ul. Łukasiewicza ul. Sobieskiego</p>	<p>od granicy miasta do ul. Słowackiego od ul. Rzeszowskiej do ul. Rynek od ul. Słowackiego do ul. Łukasiewicza od ul. Rynek do ul. Sobieskiego od ul. Łukasiewicza do granicy miasta</p>
44	989	<p><b>Powiat strzyżowski</b> m. Strzyżów</p> <p>gm. Strzyżów gm. Niebylec</p>	<p>ul. Mostowa ul. Bieszczadzka</p>	<p>od dr. woj. nr 988 do ul. Bieszczadzkiej od ul. Mostowej do granicy miasta</p>

Załącznik do uchwały Nr ..... Sejmiku Województwa Podkarpackiego z dnia ..... 2015 roku.

45	990	<p><b>Powiat strzyżowski</b> gm. Frysztak</p> <p><b>Powiat krośnieński</b> gm. Wojaszówka m. Krosno</p>	ul. Rzeszowska	od granicy miasta do drogi krajowej nr 28
46	991	<p><b>Powiat strzyżowski</b> gm. Niebylec</p> <p><b>Powiat krośnieński</b> gm. Korczyn m. Krosno</p>	ul. Korczyńska ul. Niepodległości ul. Lwowska	od granicy miasta do ulicy Niepodległości od ul. Korczyńskiej do ulicy Lwowskiej od ulicy Niepodległości do dr. krajowej 28
47	992	<p><b>Powiat jasielski</b> m. Jasło</p> <p>gm. Dębowiec gm. Osiek Jasielski gm. Nowy Żmigród gm. Krempna</p>	ul. Wojska Polskiego ul. Św. Jana z Dukli	od dr. krajowej nr 28 do ul. Św. Jana z Dukli od ul. Wojska Polskiego do granicy miasta
48	993	<p><b>Powiat jasielski</b> gm. Dębowiec gm. Osiek Jasielski gm. Nowy Żmigród</p> <p><b>Powiat krośnieński</b> gm. Dukla m. Dukla</p>	ul. Żwirki i Wigury	od granicy miasta do dr krajowej nr 19



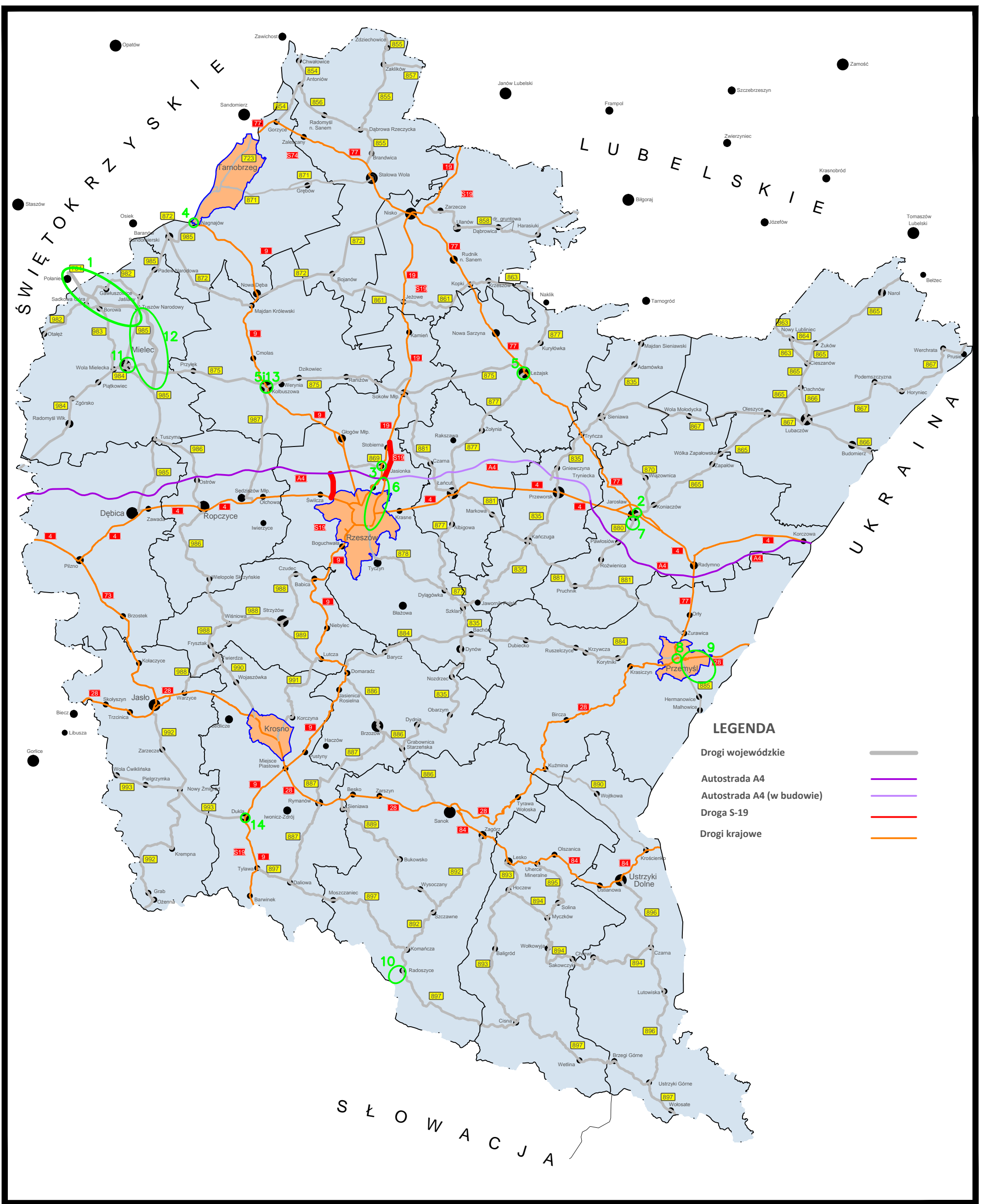

**LEGENDA**

- Drogi wojewódzkie
- Autostrada A4
- Autostrada A4 (w budowie)
- Droga S-19
- Drogi krajowe

**Uchwała Nr        /        /15**  
**Sejmiku Województwa Podkarpackiego**  
z dnia.....2015 r.

**w sprawie wyznaczenia aglomeracji Jodłowa**

Na podstawie art. 18 pkt 1 i pkt 20 ustawy z dnia 5 czerwca 1998 r. o samorządzie województwa (Dz. U. z 2015 r., poz. 1392), art. 43 ust. 2a ustawy z dnia 18 lipca 2001 r. Prawo wodne (Dz. U. z 2015 r., poz. 469 z późn. zm.) oraz rozporządzenia Ministra Środowiska z dnia 22 lipca 2014 r. w sprawie sposobu wyznaczania obszaru i granic aglomeracji (Dz. U. z 2014 r., poz. 995),

**Sejmik Województwa Podkarpackiego**  
**uchwala, co następuje:**

§ 1

Wyznacza się, na terenie Gminy Jodłowa, aglomerację Jodłowa o równoważnej liczbie mieszkańców 3996, zlokalizowaną na terenie miejscowości Jodłowa z oczyszczalnią ścieków w Jodłowej.

§ 2

Obszar i granice aglomeracji, o której mowa w § 1 oznaczone są na mapie stanowiącej załącznik do uchwały.

§ 3

Wykonanie uchwały powierza się Zarządowi Województwa Podkarpackiego.

§ 4

Uchwała wchodzi w życie po upływie 14 dni od dnia ogłoszenia w Dzienniku Urzędowym Województwa Podkarpackiego.

## Uzasadnienie

Na podstawie art. 43 ust. 2a ustawy z dnia 18 lipca 2001 r. Prawo wodne (Dz. U. z 2015 r., poz. 469 z późn. zm.), sejmik województwa wyznacza aglomeracje, w drodze uchwały. Zgodnie z art. 43 ust. 2b Prawa wodnego wyznaczenie aglomeracji następuje po uzgodnieniu przez marszałka województwa z właściwym dyrektorem regionalnego zarządu gospodarki wodnej, a zakresie obszarów objętych przynajmniej jedną formą ochrony przyrody z właściwym regionalnym dyrektorem ochrony środowiska oraz po zasięgnięciu opinii zainteresowanych gmin.

Pod pojęciem aglomeracji należy rozumieć teren, na którym zaludnienie lub działalność gospodarcza są wystarczająco skoncentrowane, aby ścieki komunalne były zbierane i przekazywane do oczyszczalni ścieków albo do końcowego punktu zrzutu tych ścieków.

Sposób wyznaczenia obszaru i granic aglomeracji określa rozporządzenie Ministra Środowiska z dnia 22 lipca 2014 r. w sprawie sposobu wyznaczania obszaru i granic aglomeracji (Dz. U. z 2014 r., poz. 995).

Wójt Gminy Jodłowa wystąpił z wnioskiem o wyznaczenie aglomeracji Jodłowa, przedkładając propozycję planu aglomeracji, sporządzoną zgodnie z obowiązującymi przepisami.

Powyższy wniosek został wniesiony w związku z faktem, iż obszar miejscowości Jodłowa, na którym planowana jest aglomeracja, spełnia kryterium minimalnej wielkości wskaźnika koncentracji.

Zgodnie z przedstawioną propozycją planu aglomeracji, aglomeracja Jodłowa z oczyszczalnią ścieków w Jodłowej zlokalizowana zostanie na terenie części miejscowości Jodłowa.

Na terenie aglomeracji zameldowanych jest 2 512 mieszkańców. Ponadto zarejestrowanych jest 74 miejsca noclegowe.

Na obszarze aglomeracji powstają ścieki przemysłowe pochodzące z 2 masarni, których RLM wynosi 1410.

W związku z powyższym RLM projektowanej aglomeracji wyniesie 3996.

Obecnie na obszarze planowanej aglomeracji istnieje sieć kanalizacyjna o długości 2,4 km obsługująca 168 mieszkańców. W związku z jej złym stanem technicznym istniejąca sieć zostanie zlikwidowana.

Część projektowanej aglomeracji zlokalizowana jest na terenie Parku Krajobrazowego Pasma Brzanki funkcjonującego na mocy uchwały Nr XLIV/995/14 Sejmiku Województwa Podkarpackiego z dnia 23 czerwca 2014 r. w sprawie Parku Krajobrazowego Pasma Brzanki (Dz. Urz. Podka. poz. 1935). Na tym obszarze wykonane zostanie 4,7 km sieci kanalizacyjnej, dla obsługi 430 mieszkańców. Wskaźnik koncentracji obliczony dla tej sieci wynosi 91 mk/ 1 km. Na terenie aglomeracji nie objętym ochroną przyrody Gmina planuje budowę 17,5 km sieci kanalizacyjnej, dla obsługi 2156 mieszkańców łącznie z turystami. Wskaźnik koncentracji obliczony dla tej sieci wynosi 123 mk/ 1 km.

Wartość wskaźnika koncentracji jest większa od minimalnej jego wielkości, określonej w w/w rozporządzeniu w sprawie sposobu wyznaczania obszaru i granic aglomeracji.

Na terenie projektowanej aglomeracji powstają ścieki komunalne w średnio dobowej ilości  $Q_{\text{śrd}} = 388 \text{ m}^3/\text{d}$ , o parametrach:  $\text{BZT}_5 - 574 \text{ mgO}_2/\text{dm}^3$ ,  $\text{ChZT} - 1113 \text{ mgO}_2/\text{dm}^3$ , zawiesina ogólna –  $682 \text{ mg}/\text{dm}^3$ .

Zgodnie z § 4 ust. 5 w/w rozporządzenia w sprawie sposobu wyznaczania obszaru i granic aglomeracji, zweryfikowana przez marszałka województwa propozycja planu aglomeracji podlega uzgodnieniu i zaopiniowaniu, zgodnie z art. 43 ust. 2b ustawy z dnia 18 lipca 2001 r. – Prawo wodne.

W piśmie z dnia 29 października 2015 r., znak: OS-II.0006.5.2015.PC Marszałek Województwa Podkarpackiego poinformował o pozytywnym zweryfikowaniu propozycji planu aglomeracji Jodłowa przedłożonej przez Wójta Gminy Jodłowa oraz wystąpił do Dyrektora Regionalnego Zarządu Gospodarki Wodnej w Krakowie (Dyrektor RZGW) i Regionalnego Dyrektora Ochrony Środowiska w Rzeszowie (RDOŚ), o uzgodnienie propozycji planu aglomeracji oraz do Gminy Jodłowa o zaopiniowanie propozycji planu aglomeracji Jodłowa.

Dyrektor RZGW w Krakowie postanowieniem z dnia 16 listopada 2015 r., znak: ZG-424-29/15 pozytywnie uzgodnił propozycję planu aglomeracji Jodłowa.

RDOŚ w Rzeszowie w piśmie z dnia 30 października 2015 r., znak: WSI.400.4.55.2015.IK poinformował o pozytywnym uzgodnieniu propozycji planu aglomeracji Jodłowa.

Gmina Jodłowa, uchwałą Rady Gminy Jodłowa Nr XI/58/15 z dnia 29 października 2015 r. w sprawie wydania opinii do projektu planu aglomeracji przedłożonego przez Marszałka Województwa Podkarpackiego, pozytywnie zaopiniowała przedmiotową propozycję planu aglomeracji.

W związku z powyższym zostały spełnione warunki ustawowe do wyznaczenia aglomeracji Jodłowa.

Wejście w życie niniejszej uchwały przyczyni się do rozwiązania problemu gospodarki ściekowej na terenie miejscowości Jodłowa w sposób technicznie i ekonomicznie uzasadniony.







Nie przewiduje się innych skutków prawnych i społeczno – gospodarczych, które byłyby związane z wejściem w życie niniejszej uchwały.

Uchwała nie narusza obowiązków gminy w zakresie odprowadzania i oczyszczania ścieków komunalnych wynikających m.in. z przepisów o samorządzie gminnym.

Konieczność wyznaczenia aglomeracji wynika z wywiązania się Rządu Rzeczypospolitej Polskiej ze zobowiązań zawartych w Traktacie Akcesyjnym, w części dotyczącej spełnienia dyrektywy 91/271/EWG, w sprawie oczyszczania ścieków komunalnych, w zakresie wyposażenia aglomeracji w systemy kanalizacji zbiorczej i oczyszczalnie ścieków komunalnych.

**PROPOZYCJA OBSZARU AGLOMERACJI  
JODŁOWA -  
z oczyszczalnią ścieków w Jodłowej**

**LEGENDA:**

-  - granica aglomeracji
-  - granica gminy
-  - granice sołectw
-  - oczyszczalnia ścieków wraz z kolektorem zrzutowym do potoku Jodłówka
-  - obszar ochronny - Park Krajobrazowy Pasma Brzanki
-  - masarnie

Skala 1 : 10 000

1cm - 100 m  
100 0 100 200 300 400 500 600 700 800 900 1000 m = 1km

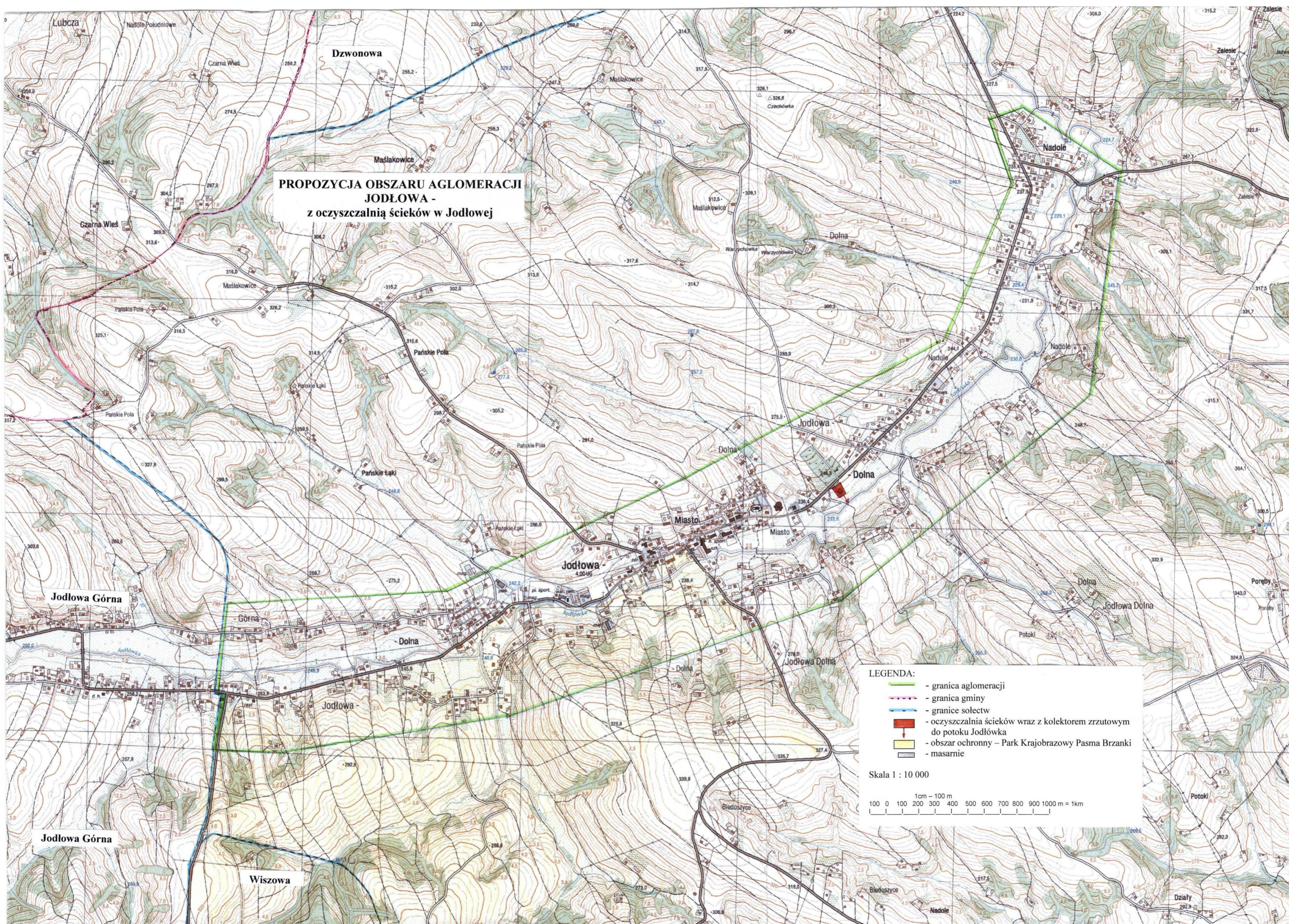

**Uchwała Nr        /        /15**  
**Sejmiku Województwa Podkarpackiego**  
z dnia.....2015 r.

**w sprawie zmiany obszaru aglomeracji Baranów Sandomierski**

Na podstawie art. 18 pkt 1 i pkt 20 ustawy z dnia 5 czerwca 1998 r. o samorządzie województwa (Dz. U. z 2015 r., poz. 1392), art. 43 ust. 2a ustawy z dnia 18 lipca 2001 r. Prawo wodne (Dz. U. z 2015 r., poz. 469 z późn. zm.), art. 18 ustawy z dnia 30 maja 2014 r. o zmianie ustawy – Prawo wodne oraz niektórych innych ustaw (Dz. U. z 2014 r., poz. 850) oraz rozporządzenia Ministra Środowiska z dnia 22 lipca 2014 r. w sprawie sposobu wyznaczania obszaru i granic aglomeracji (Dz. U. z 2014 r., poz. 995),

**Sejmik Województwa Podkarpackiego**  
**uchwała, co następuje:**

§ 1

W uchwale Nr LI/1043/14 Sejmiku Województwa Podkarpackiego z dnia 5 sierpnia 2014 r. w sprawie likwidacji dotychczasowych aglomeracji Baranów Sandomierski i Dąbrowica oraz wyznaczenia nowej aglomeracji Baranów Sandomierski (Dz. Urz. Podka. z 2014 r., poz. 2310) wprowadza się następujące zmiany:

1. § 3 otrzymuje brzmienie:

„Wyznacza się na terenie Gminy Baranów Sandomierski, aglomerację Baranów Sandomierski o równoważnej liczbie mieszkańców 7694, zlokalizowaną na terenie miejscowości: Baranów Sandomierski, Suchorzów, Dymitrów Mały, Skopanie, Wola Baranowska i Knapy z oczyszczalniami ścieków w Baranowie Sandomierskim i Knapach.”

2. Załącznik do uchwały, o którym mowa w § 4, otrzymuje brzmienie określone w załączniku do niniejszej uchwały.

§ 2

Wykonanie uchwały powierza się Zarządowi Województwa Podkarpackiego.

§ 3

Uchwała wchodzi w życie po upływie 14 dni od dnia ogłoszenia w Dzienniku Urzędowym Województwa Podkarpackiego.

## **Uzasadnienie**

Na podstawie art. 43 ust. 2a ustawy z dnia 18 lipca 2001 r. Prawo wodne (Dz. U. z 2012 r., poz. 145 z późn. zm.), sejmik województwa wyznacza aglomeracje, w drodze uchwały. Zgodnie z art. 43 ust. 2b Prawa wodnego wyznaczenie aglomeracji następuje po uzgodnieniu przez marszałka województwa z właściwym dyrektorem regionalnego zarządu gospodarki wodnej, a zakresie obszarów objętych przynajmniej jedną formą ochrony przyrody z właściwym regionalnym dyrektorem ochrony środowiska oraz po zasięgnięciu opinii zainteresowanych gmin. Pod pojęciem aglomeracji należy rozumieć teren, na którym zaludnienie lub działalność gospodarcza są wystarczająco skoncentrowane, aby ścieki komunalne były zbierane i przekazywane do oczyszczalni ścieków albo do końcowego punktu zrzutu tych ścieków.

Sposób wyznaczenia obszaru i granic aglomeracji określa rozporządzenie Ministra Środowiska z dnia 22 lipca 2014 r. w sprawie sposobu wyznaczania obszaru i granic aglomeracji (Dz. U. z 2014 r., poz. 995).

Na podstawie art. 18 ustawy z dnia 30 maja 2014 r. o zmianie ustawy – Prawo wodne oraz niektórych innych ustaw (Dz. U. z 2014 r., poz. 850) dotychczasowe akty prawa miejscowego wydane na podstawie art. 43 ust. 2a Prawa wodnego zachowują moc do dnia wejścia w życie aktów prawa miejscowego wydanych na podstawie art. 43 ust. 2a Prawa wodnego w brzmieniu nadanym ww. ustawą z dnia 30 maja 2014 r. i mogą być zmieniane na podstawie tego przepisu.

Uchwałą Nr LI/1043/14 z dnia 5 sierpnia 2014 r. w sprawie likwidacji dotychczasowych aglomeracji Baranów Sandomierski i Dąbrowica oraz wyznaczenia nowej aglomeracji Baranów Sandomierski (Dz. Urz. Podka. z 2014 r., poz. 2310) Sejmik Województwa Podkarpackiego wyznaczył, na wniosek Burmistrza Baranowa Sandomierskiego, na terenie Gminy Baranów Sandomierski, aglomerację Baranów Sandomierski o równoważnej liczbie mieszkańców 7511, zlokalizowaną na terenie miejscowości: Baranów Sandomierski, Suchorzów, Dymitrów Mały, Dymitrów Duży, Skopanie, Wola Baranowska i Knapy z oczyszczalniami ścieków w Baranowie Sandomierskim i Knapach. Powyższa uchwała została podjęta na podstawie obowiązującego wówczas rozporządzenia Ministra Środowiska z dnia 1 lipca 2010 r. w sprawie sposobu wyznaczania obszaru i granic aglomeracji (Dz. U. z 2010 r. Nr 137 poz. 922).

Burmistrz Baranowa Sandomierskiego wystąpił z wnioskiem o zmianę granic aglomeracji Baranów Sandomierski wyznaczonej ww. uchwałą Sejmiku Województwa Podkarpackiego, przedkładając jednocześnie propozycję planu nowej aglomeracji. W przedmiotowym planie aglomeracji wskazano, że ww. wniosek wynika z przeprowadzonej analizy planów rozwoju Gminy na następne lata i zweryfikowaniu aktualnego stanu gospodarki ściekowej oraz zmian koncentracji zaludnienia.

Zgodnie z przedstawioną propozycją planu nowej aglomeracji, aglomeracja Baranów Sandomierski z oczyszczalniami ścieków w Baranowie Sandomierskim i Knapach zlokalizowana zostanie na terenie miejscowości: Baranów Sandomierski, Suchorzów, Dymitrów Mały, Skopanie, Wola Baranowska i Knapy. Szczegółowe granice aglomeracji określone zostały w załączniku do uchwały.

Na obszarze aglomeracji istnieje 36,2 km sieci kanalizacyjnej, z której korzysta 4006 mieszkańców łącznie z turystami. Ponadto planuje się budowę 30,5 km nowej sieci kanalizacyjnej, z której korzystać będzie 3644 osoby wraz z turystami. Wskaźnik koncentracji dla tej sieci wynosi 120,9 mk/km. Na terenie aglomeracji zarejestrowano 292 miejsc noclegowych. Do sieci kanalizacyjnej nie są wprowadzane ścieki przemysłowe. Całkowita RLM aglomeracji wyniesie 7694 i będzie równa sumie liczby mieszkańców i turystów aglomeracji.

Na terenie aglomeracji powstaje 700 m<sup>3</sup> ścieków w ciągu doby, o parametrach: BZT<sub>5</sub> – 500 mgO<sub>2</sub>/dm<sup>3</sup>, zawiesina ogólna – 145 mg/dm<sup>3</sup>, azot ogólny – 80 mg/dm<sup>3</sup>, fosfor ogólny – 11 mg/dm<sup>3</sup>.

Zgodnie z § 4 ust. 5 w/w rozporządzenia w sprawie sposobu wyznaczania obszaru i granic aglomeracji, zweryfikowana przez marszałka województwa propozycja planu aglomeracji podlega uzgodnieniu i zaopiniowaniu, zgodnie z art. 43 ust. 2b ustawy z dnia 18 lipca 2001 r. – Prawo wodne.

W piśmie z dnia 9 listopada 2015 r., znak: OS-II.0006.6.2015.PC Marszałek Województwa Podkarpackiego poinformował o pozytywnym zweryfikowaniu propozycji planu aglomeracji Baranów Sandomierski przedłożonej przez Burmistrza Baranowa Sandomierskiego oraz wystąpił do Dyrektora Regionalnego Zarządu Gospodarki Wodnej w Krakowie (Dyrektor RZGW) i Regionalnego Dyrektora Ochrony Środowiska w Rzeszowie (RDOŚ), o uzgodnieniu propozycji planu aglomeracji oraz do Gminy Baranów Sandomierski o zaopiniowanie propozycji planu aglomeracji Baranów Sandomierski.



Dyrektor RZGW w Krakowie w piśmie z dnia 19 listopada 2015 r., znak: ZG-424-59/15 poinformował, że akceptuje przedstawione zmiany w granicach aglomeracji Baranów Sandomierski. RDOŚ w Rzeszowie w piśmie z dnia 19 listopada 2015 r., znak: WSI.400.4.59.2015.IK poinformował o pozytywnym uzgodnieniu propozycji planu aglomeracji Baranów Sandomierski. Gmina Baranów Sandomierski w piśmie z dnia 25 listopada 2015 r., znak: PI.I.620.1.2015 poinformowała o pozytywnym zaopiniowaniu propozycji planu aglomeracji Baranów Sandomierski.

W związku z powyższym zostały spełnione warunki ustawowe do wyznaczenia aglomeracji Baranów Sandomierski w nowych granicach.

Wejście w życie niniejszej uchwały przyczyni się do rozwiązania problemu gospodarki ściekowej na terenie Gminy Baranów Sandomierski w sposób technicznie i ekonomicznie uzasadniony.

Nie przewiduje się innych skutków prawnych i społeczno – gospodarczych, które byłyby związane z wejściem w życie niniejszej uchwały.

Uchwała nie narusza obowiązków gminy w zakresie odprowadzania i oczyszczania ścieków komunalnych wynikających m.in. z przepisów o samorządzie gminnym.

Konieczność wyznaczenia aglomeracji wynika z wywiązania się Rządu Rzeczypospolitej Polskiej ze zobowiązań zawartych w Traktacie Akcesyjnym, w części dotyczącej spełnienia dyrektywy 91/271/EWG, w sprawie oczyszczania ścieków komunalnych, w zakresie wyposażenia aglomeracji w systemy kanalizacji zbiorczej i oczyszczalnie ścieków komunalnych.

Skala 1:25000

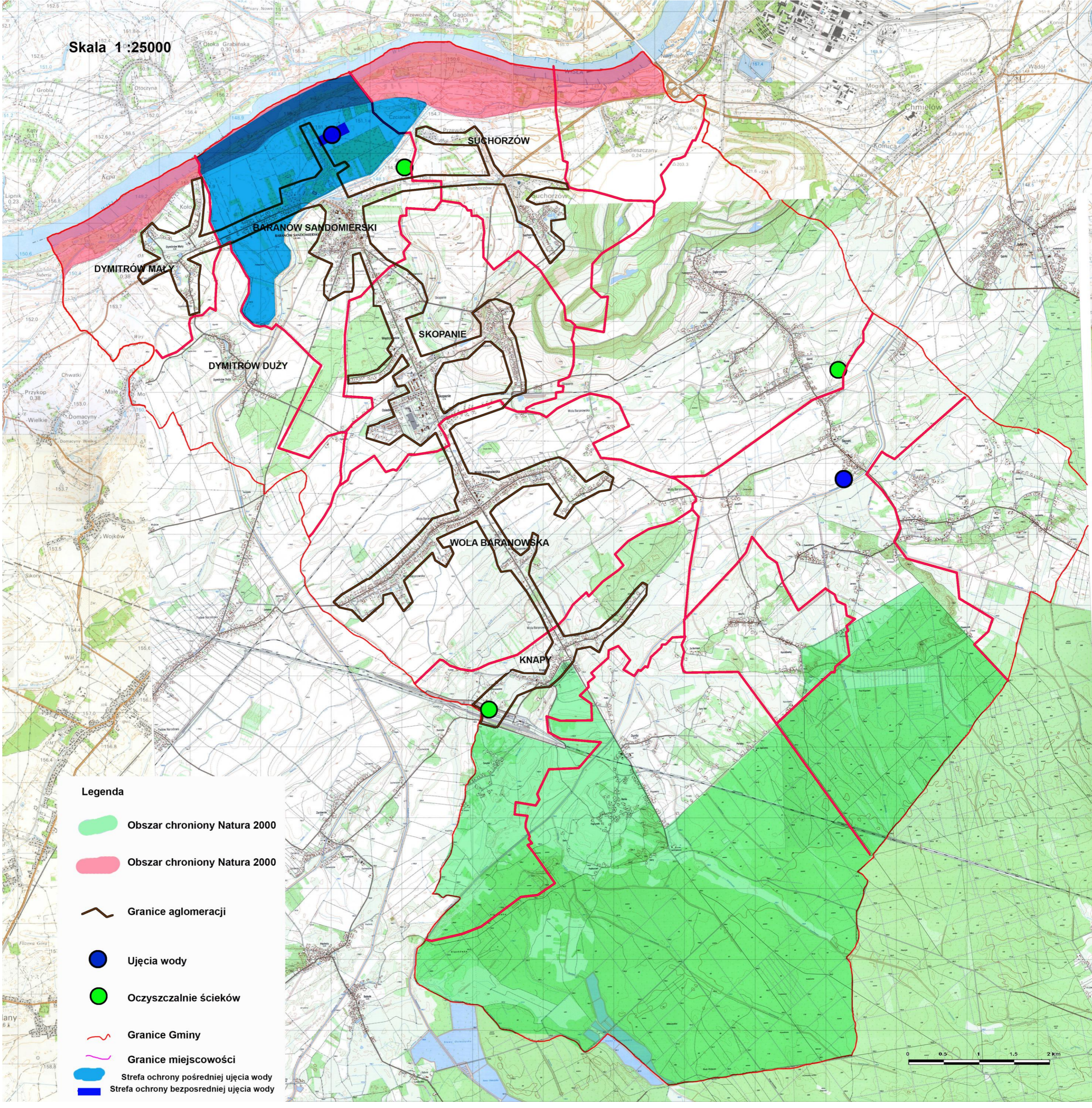

**Legenda**

-  Obszar chroniony Natura 2000
-  Obszar chroniony Natura 2000
-  Granice aglomeracji
-  Ujęcia wody
-  Oczyszczalnie ścieków
-  Granice Gminy
-  Granice miejscowości
-  Strefa ochrony pośredniej ujęcia wody
-  Strefa ochrony bezpośredniej ujęcia wody

**UCHWAŁA NR ..... / ..... /15**  
**SEJMIKU WOJEWÓDZTWA PODKARPACKIEGO**  
**z dnia ..... 2015 roku**

**w sprawie zwrotu darowizny nieruchomości położonej w Dębicy**

Na podstawie art. 18 pkt. 19 lit. a ustawy z dnia 5 czerwca 1998 roku o samorządzie województwa (Dz. U. z 2013 r. Nr 596 z późn. zm.) oraz art. 13 ust. 2 ustawy z dnia 21 sierpnia 1997 roku o gospodarce nieruchomościami (Dz. U. z 2015 r., poz. 782),

**Sejmik Województwa Podkarpackiego**  
**uchwała, co następuje:**

§ 1

Postanawia się dokonać zwrotu zabudowanej nieruchomości oznaczonej w operacie ewidencji gruntów i budynków jako działka nr 481/25 o powierzchni 0,2591 ha, położonej w Dębicy, obręb nr 1, przy ulicy Kościuszki, dla której prowadzona jest księga wieczysta KW nr RZ1D/00075258/6, nabytej w drodze darowizny.

§ 2

Zwrot nieruchomości opisanej w § 1 następuje na rzecz Gminy Miasto Dębica.

§ 3

Uchwała wchodzi w życie z dniem podjęcia.

## UZASADNIENIE

Prawo własności nieruchomości zabudowanej jednokondygnacyjnym budynkiem magazynowym o pow. użytkowej 740 m<sup>2</sup> położonej w Dębicy przy ul. Kościuszki, oznaczonej w operacie ewidencji gruntów i budynków nr 481/25 o pow. 0,2591 ha zostało nabyte przez Województwo Podkarpackie aktem notarialnym Rep A nr 3457/2006 z dnia 06.06.2006 roku z przeznaczeniem na cele oświatowe, między innymi na wykonywanie zadań statutowych przez Nauczycielskie Kolegium Języków Obcych w Dębicy - jednostkę organizacyjną Województwa Podkarpackiego realizującą zadania Województwa w zakresie edukacji publicznej.

W chwili obecnej w związku z likwidacją jednostki jaką jest NKJO w Dębicy, cele oświatowe na w/w nieruchomości nie będą realizowane.

W związku z faktem, iż przedmiotowa nieruchomość stała się zbędna Województwu Podkarpackiemu, a zgodnie z art. 13 ust. 2 ustawy z dnia 21 sierpnia 1997 roku o gospodarce nieruchomościami w przypadku nie wykorzystania nieruchomości na cel na który została oddana, darowizna podlega odwołaniu. W związku z powyższym zasadne jest dokonanie zwrotu przedmiotowej nieruchomości na rzecz Gminy Miasto Dębica.

**UCHWAŁA NR .....**  
**SEJMIKU WOJEWÓDZTWA PODKARPACKIEGO**  
**w RZESZOWIE**

z dnia .....

**zmieniająca uchwałę w sprawie nadania Statutu Podkarpackiemu Centrum  
Edukacji Nauczycieli w Rzeszowie**

Na podstawie art. 18 pkt 20 ustawy z dnia 5 czerwca 1998 r. o samorządzie województwa (Dz.U. z 2015 r. poz. 1392) oraz § 2 ust. 3 pkt 1 rozporządzenia Ministra Edukacji Narodowej z dnia 19 listopada 2009 r. w sprawie placówek doskonalenia nauczycieli (Dz.U. z 2014 r. poz. 1041, z późn. zm.),

**Sejmik Województwa Podkarpackiego  
uchwala, co następuje**

**§ 1.**

W Statucie Podkarpackiego Centrum Edukacji Nauczycieli w Rzeszowie nadanym uchwałą nr XLIV/846 Sejmiku Województwa Podkarpackiego w Rzeszowie z dnia 29 marca 2010 r., zmienioną uchwałą nr L/961/10 z dnia 23 sierpnia 2010 r. oraz uchwałą nr XXVI/483/12 z dnia 29 października 2012 r. wprowadza się następujące zmiany w § 11 ust. 1:

- 1) pkt 6 otrzymuje brzmienie:  
„6) Wieloosobowe stanowisko ds. kadr,”
- 2) po pkt 6 dodaje się pkt 6a – 6c :  
„6a) Wieloosobowe stanowisko ds. kontroli wewnętrznej,”  
6b) Radca Prawny,  
6c) Administrator Bezpieczeństwa Informacji.”

**§ 2.**

Uchwała wchodzi w życie z dniem podjęcia.

## **UZASADNIENIE**

Projekt zmian do Statutu został przygotowany na wniosek dyrektora Podkarpackiego Centrum Edukacji Nauczycieli w Rzeszowie, zgodnie z którym nowa treść Statutu podyktowana jest zmianami organizacyjnymi wynikającymi z bieżącej działalności placówki oraz koniecznością dostosowania obu tych dokumentów do zmienionych przepisów prawa, w szczególności ustawy o ochronie danych osobowych.

Zmiany obejmują:

- 1) zmianę Stanowiska ds. kadr na Wieloosobowe stanowisko ds. kadr,
- 2) utworzenie nowych komórek organizacyjnych (stanowisk pracy) tj. Wieloosobowe stanowisko ds. kontroli wewnętrznej, Radca prawny, Administrator Bezpieczeństwa Informacji.

**Uchwała Nr ..... /..... /15**  
**SEJMIKU WOJEWÓDZTWA PODKARPACKIEGO**  
**z dnia ..... 2015 roku**

**w sprawie wyrażenia zgody Medyczno-Społecznemu Centrum Kształcenia  
Zawodowego i Ustawicznego w Mielcu na przedłużenie umowy najmu**

Na podstawie art. 18 pkt. 19 lit. a ustawy z dnia 5 czerwca 1998 roku o samorządzie województwa (Dz. U. z 2015 r. poz. 1392 j.t.) oraz § 19 ust. 3 Uchwały Nr XXVII/493/12 Sejmiku Województwa Podkarpackiego z dnia 23 listopada 2012 roku w sprawie zasad gospodarowania mieniem Województwa Podkarpackiego (Dz. Urz. Woj. Podk. z 2012 r. poz. 2958),

**Sejmik Województwa Podkarpackiego**  
**uchwala, co następuje:**

§ 1

Wyraża się zgodę Medyczno-Społecznemu Centrum Kształcenia Zawodowego i Ustawicznego w Mielcu na przedłużenie umowy na wynajem 140 m<sup>2</sup> powierzchni w budynku położonym w Mielcu przy ul. Kościuszki 7 Panu Tomaszowi Doroż prowadzącemu działalność gospodarczą pod nazwą Firma Handlowo - Usługowa Tomasz Doroż z siedzibą Radgoszcz, ul. Górki 19, na czas określony wynoszący 24 miesiące.

§ 2

Uchwała wchodzi w życie z dniem podjęcia.

## UZASADNIENIE

Medyczno-Społeczne Centrum Kształcenia Zawodowego i Ustawicznego w Mielcu zwróciło się z wnioskiem o wyrażenie zgody na przedłużenie umowy najmu 140 m<sup>2</sup> powierzchni (sala gimnastyczna) w budynku położonym w Mielcu przy ul. Kościuszki Firmie Handlowo Usługowej Tomasz Doroż z siedzibą Radoszcz, ul. Górki 19, na czas określony wynoszący 24 miesiące, z przeznaczeniem na prowadzenie szkoleń.

Umowa najmu została zawarta w dniu 1 grudnia 2010 roku i obowiązuje do dnia 31 grudnia 2015 roku.

Zarówno Firma Handlowo - Usługowa, Tomasz Doroż jak i Medyczno - Społeczne Centrum Kształcenia Zawodowego i Ustawicznego w Mielcu zainteresowane są kontynuowaniem umowy najmu przedmiotowej powierzchni.

Według wniosku przesłanego przez Wnioskodawcę, Najemca zobowiązany będzie do zapłaty kwoty 22 zł brutto za każdą odbytą godzinę zajęć (zajęcia odbywają się dwa razy w tygodniu w środy od godz. 17:00 do godz. 20:00, w czwartki od godz. 18:30 do godz. 20:00).

Wynajęcie w/w powierzchni nie koliduje z działalnością statutową jednostki oraz pozwoli obniżyć koszty utrzymania całej nieruchomości.

Departament Edukacji i Nauki pozytywnie zaopiniował wniosek.



**UCHWAŁA NR ...../...../15  
SEJMIKU WOJEWÓDZTWA PODKARPACKIEGO  
z dnia ..... 2015 r.**

**w sprawie przyjęcia stanowiska Sejmiku Województwa Podkarpackiego dotyczącego zaniechania planów wykonania suchego zbiornika przeciwpowodziowego i podjęcia działań na rzecz kontynuacji realizacji budowy zbiornika retencyjnego „Kąty – Myscowa”**

Na podstawie art. 18 pkt. 20 ustawy z dnia 5 czerwca 1998 r. o samorządzie województwa (Dz. U. z 2015 r. poz. 1392 tj.) oraz § 19 ust. 2 Statutu Województwa Podkarpackiego stanowiącego załącznik do Uchwały Nr X/103/99 Sejmiku Województwa Podkarpackiego z dnia 29 września 1999 r. w sprawie uchwalenia Statutu Województwa Podkarpackiego (Dz. Urz. Woj. Podk. z 1999 r. Nr 28, poz. 1247 z późn.zm.)

**Sejmik Województwa Podkarpackiego  
uchwala, co następuje:**

§ 1

1. Przyjmuje się stanowisko dotyczące zaniechania planów wykonania suchego zbiornika przeciwpowodziowego i podjęcia działań na rzecz kontynuacji realizacji budowy zbiornika retencyjnego „Kąty – Myscowa”
2. Stanowisko, o którym mowa w ust.1 stanowi załącznik do niniejszej Uchwały.

§ 2

Uchwała podlega przekazaniu do Premiera Rządu Rzeczypospolitej Polskiej i Ministra Środowiska.

§ 3

Wykonanie uchwały powierza się Marszałkowi Województwa Podkarpackiego.

§ 4

Uchwała wchodzi w życie z dniem podjęcia.

### **Stanowisko**

#### **Sejmiku Województwa Podkarpackiego dotyczące zaniechania planów wykonania suchego zbiornika przeciwpowodziowego i podjęcia działań na rzecz kontynuacji realizacji budowy zbiornika retencyjnego „Kąty – Myscowa”**

Po zapoznaniu się z proponowaną w projekcie Planu Zarządzania Ryzykiem Powodziowym dla Regionu Wodnego Górnej Wisły zmianą obecnej funkcji zbiornika „Kąty Myscowa” na suchy zbiornik przeciwpowodziowy, Sejmik Województwa Podkarpackiego wyraża swoje stanowisko w tej sprawie:

- Wyraża się zdecydowany sprzeciw wobec zaproponowanej w Planie Zarządzania Ryzykiem Powodziowym zmianie funkcji zbiornika retencyjnego na suchy zbiornik przeciwpowodziowy.
- We wszystkich najważniejszych krajowych dokumentach planistycznych należy bezwzględnie utrzymać dotychczasowe przeznaczenie tego obiektu, który:
  - skutecznie poprawi stopień ochrony przeciwpowodziowej w zlewni rzeki Wisłoki;
  - zapewni zasoby dyspozycyjne wody, które pomogą ograniczyć skutki zjawiska suszy;
  - będzie służył do produkcji energii;
  - przyczyni się do rozwoju ekonomicznego – gospodarczego regionu.
- W kolejnych latach należy zapewniać w budżecie Państwa nakłady finansowe w wysokości niezbędnej do kontynuacji procesu Przygotowania, a następnie budowy zbiornika retencyjnego Kąty – Myscowa.

## Uzasadnienie

Jednym z priorytetowych dla województwa działań jest zapewnienie dalszej kontynuacji inwestycji z zakresu ochrony przeciwpowodziowej, w tym również zadań realizowanych przez organ administracji rządowej.

Regionalny Zarząd Gospodarki Wodnej w Krakowie od kilku lat przygotowuje inwestycję związaną z budową mokrego zbiornika „Kąty – Myscowa” na rzece Wisłoce, w związku z czym opracowano już część koncepcyjnej dokumentacji przedprojektowej oraz wystąpiono z wnioskiem o wydanie decyzji o środowiskowych uwarunkowaniach zgody na realizację przedsięwzięcia.

Przedmiotowy, wielofunkcyjny zbiornik, obok podstawowego zadania jakim ma być ochrona przeciwpowodziowa w zlewni Wisłoki, może równocześnie pełnić dodatkowe funkcje związane z zapobieganiem zjawiskom suszy poprzez zwiększenie zasobów dyspozycyjnych wody i wyrównywanie całorocznych przepływów. Ponadto obiekt służyłby produkcji energii elektrycznej z odnawialnych źródeł energii, a także przyczyniłby się do rozwoju gospodarczego regionu poprzez zapewnienie bazy turystyczno – rekreacyjnej.

Na etapie opracowywania Planów Zarządzania Ryzykiem Powodziowym zaproponowana została zmiana funkcji obiektu na suchy zbiornik przeciwpowodziowy.

W związku z powyższym uzasadnionym jest, aby Sejmik Województwa Podkarpackiego wyraził sprzeciw wobec proponowanej zmiany funkcji zbiornika, gdyż spowodowałoby to konieczność rozpoczęcia przez Inwestora całego procesu przygotowania dokumentacji i uzyskiwania decyzji administracyjnych od nowa, a tym samym opóźniło w czasie zwiększenie stopnia ochrony przeciwpowodziowej mieszkańcom zlewni rzeki Wisłoki.

**Uchwała Nr  
Sejmiku Województwa Podkarpackiego  
z dnia**

**w sprawie zmian w Statucie Wojewódzkiego Ośrodka Terapii Uzależnienia  
od Alkoholu i Współuzależnienia w Stalowej Woli.**

Działając na podstawie art. 42 ust. 4 ustawy z dnia 15 kwietnia 2011 r. o działalności leczniczej (Dz. U. z 2015 r., poz. 618) i art. 18 pkt 20 ustawy z dnia 5 czerwca 1998 r. o samorządzie województwa (Dz. U. z 2015 r., poz. 1392 )

**Sejmik Województwa Podkarpackiego  
uchwala, co następuje:**

**§ 1**

W Statucie Wojewódzkiego Ośrodka Terapii Uzależnienia od Alkoholu i Współuzależnienia w Stalowej Woli nadanym uchwałą Nr XXVIII/537/12 Sejmiku Województwa Podkarpackiego z dnia 21 grudnia 2012 r. w sprawie nadania Statutu Wojewódzkiemu Ośrodkowi Terapii Uzależnienia od Alkoholu i Współuzależnienia w Stalowej Woli zmienionym Uchwałą Nr XXXIII/621/13 z dnia 29 kwietnia 2013 r. wprowadza się następujące zmiany:

- 1) w § 1 ust. 1 otrzymuje brzmienie:  
„1. Wojewódzki Ośrodek Terapii Uzależnienia od Alkoholu i Współuzależnienia w Stalowej Woli zwany dalej „Zakładem” jest podmiotem leczniczym niebędącym przedsiębiorcą w rozumieniu przepisów ustawy z dnia 15 kwietnia 2011 r. o działalności leczniczej (Dz. U. z 2015 r., poz. 618).”
- 2) w § 3 pkt 1 otrzymuje brzmienie:  
„1) ustawy z dnia 15 kwietnia 2011 r. o działalności leczniczej (Dz. U. z 2015 r., poz. 618), zwanej dalej „ustawą o działalności leczniczej”;
- 3) w § 6 ust. 3 otrzymuje brzmienie:  
„Zakład realizuje zadania z obronności, obrony cywilnej i zarządzania kryzysowego”;
- 4) w § 9 ust. 5 otrzymuje brzmienie:  
„5. Dyrektor wykonuje swoje zadania przy pomocy:
  - 1) Głównego Księgowego;
  - 2) Kierowników bezpośrednio mu podległych komórek organizacyjnych.”
- 5) załącznik nr 1 do Statutu Wojewódzkiego Ośrodka Terapii Uzależnienia od Alkoholu i Współuzależnienia w Stalowej Woli otrzymuje brzmienie:  
**„ I. Przedsiębiorstwa:**
  - 1. Lecznictwo stacjonarne:**
    - 1) Całodobowy Oddział Terapii Uzależnienia od Alkoholu;
    - 2) Oddział Terapii dla Osób Uzależnionych od Substancji Psychoaktywnych ze Współistniejącymi Zaburzeniami Psychicznymi (Podwójna Diagnoza).

**2. Lecznictwo ambulatoryjne:**

- 1) Dzienny Oddział Terapii Uzależnienia od Alkoholu I;
- 2) Dzienny Oddział Terapii Uzależnienia od Alkoholu II;
- 3) Przychodnia Terapii Uzależnienia od Alkoholu i Współuzależnienia;
- 4) Poradnia Leczenia Uzależnień od Substancji Psychoaktywnych.

**II. Działalność pomocnicza:**

**1. Administracja:**

- 1) Główny Księgowy;
- 2) Kierownik ds. administracyjno-organizacyjnych.

**§ 2**

Załącznik Nr 2 do Statutu otrzymuje brzmienie określone w załączniku do niniejszej uchwały.

**§ 3**

Wykonanie uchwały powierza się Zarządowi Województwa Podkarpackiego.

**§ 4**

Uchwała wchodzi w życie z dniem podjęcia.

## **Uzasadnienie**

### **w sprawie zmian w Statucie Wojewódzkiego Ośrodka Terapii Uzależnienia od Alkoholu i Współuzależnienia w Stalowej Woli.**

Pismem z dnia 4 listopada 2015 r. Sławomir Grab Dyrektor Wojewódzkiego Ośrodka Terapii Uzależnienia od Alkoholu i Współuzależnienia w Stalowej Woli zaproponował zmiany do Statutu.

Zmiana dotyczy wykreślenia stanowiska dyrektora do spraw administracyjno-ekonomicznych. W związku z brakiem funkcjonowania stanowiska zastępcy dyrektora ds. administracyjno-ekonomicznych, zaproponowano dostosowanie struktury organizacyjnej do stanu faktycznego i umieszczenie w działalności pomocniczej Administracja, jako samodzielnych stanowisk Głównego Księgowego oraz Kierownika ds. administracyjno-organizacyjnych. Dostosowaniu do powyższych zmian podlega również schemat organizacyjny stanowiący załącznik nr 2.

Ponadto w paragrafie 1 oraz paragrafie 3 Statutu dostosowuje się dziennik ustaw ustawy o działalności leczniczej do aktualnie obowiązującego. W § 6 ust. uzupełniono zadania z obronności, które Ośrodek również realizuje.

Mając na uwadze powyższe podjęcie przedmiotowej uchwały Sejmiku jest w pełni uzasadnione.

Uzależnienia od Alkoholu

Uzależnienia od Alkoholu

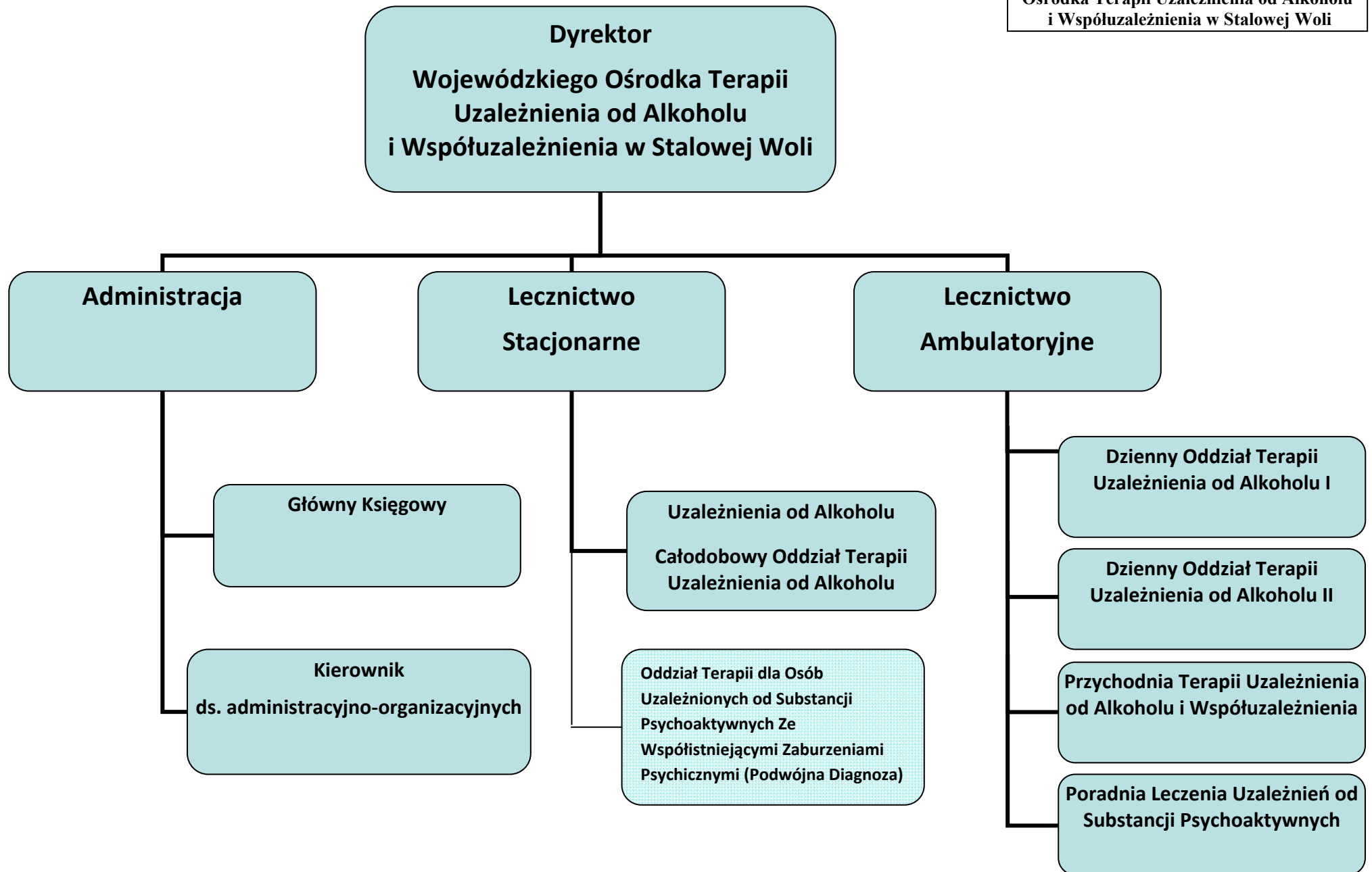



**UCHWAŁA NR     /     /2015  
SEJMIKU WOJEWÓDZTWA PODKARPACKIEGO  
W RZESZOWIE**

z dnia     grudnia 2015 r.

**w sprawie wyrażenia woli przystąpienia do realizacji projektu na rzecz Medyczno-Społecznych Centrów Kształcenia Zawodowego i Ustawicznego w ramach Regionalnego Programu Operacyjnego Województwa Podkarpackiego na lata 2014-2020, Oś priorytetowa IX Jakość edukacji i kompetencji w regionie, Działanie 9.4 Poprawa jakości kształcenia zawodowego**

Na podstawie art. 11 ust. 2 pkt 4, art. 18 pkt 19 lit. f oraz pkt 20 ustawy z dnia 5 czerwca 1998 r. o samorządzie województwa (Dz. U. z 2015 poz. 1392)

**Sejmik Województwa Podkarpackiego w Rzeszowie  
uchwala co następuje:**

**§1**

1. Wyraża się wolę przystąpienia przez Województwo Podkarpackie/Urząd Marszałkowski Województwa Podkarpackiego w Rzeszowie do realizacji projektu na rzecz 7. Medyczno-Społecznych Centrów Kształcenia Zawodowego i Ustawicznego w ramach Regionalnego Programu Operacyjnego Województwa Podkarpackiego na lata 2014-2020, Oś priorytetowa IX Jakość edukacji i kompetencji w regionie, Działanie 9.4 Poprawa jakości kształcenia zawodowego.
2. Wniosek o dofinansowanie projektu zostanie złożony do Instytucji Pośredniczącej (Wojewódzkiego Urzędu Pracy w Rzeszowie) w terminie określonym w Regulaminie konkursu w ramach Regionalnego Programu Operacyjnego Województwa Podkarpackiego na lata 2014-2020, Oś Priorytetowa IX, Jakość edukacji i kompetencji w regionie, Działanie 9.4 Poprawa jakości kształcenia zawodowego, konkurs nr RPPK.09.04.00-IP.01-18-004/15.
3. Planowany termin realizacji projektu: od 1 września 2016 r. do 31 października 2019 r.
4. Projekt realizowany będzie na obszarze Województwa Podkarpackiego przez Departament Edukacji, Nauki i Sportu.
5. Wartość projektu wyniesie: ok. 9 500 000,00 PLN (dziewięć milionów pięćset tysięcy złotych 00/100), w tym dofinansowanie: 8 550 000,00 PLN (osiem milionów pięćset pięćdziesiąt tysięcy złotych 00/100), z tego: 8 075 000,00 PLN - Unia Europejska (85%) i 475 000,00 PLN - Budżet Państwa (5%).
6. Wkład własny Województwa Podkarpackiego w finansowaniu wydatków kwalifikowalnych projektu wyniesie: ok. 950 000,00 PLN (dziewięćset pięćdziesiąt tysięcy złotych 00/100), tj. 10% całkowitej wartości projektu.

**§2**

Uchwała wchodzi w życie z dniem podjęcia.

### Uzasadnienie:

Wojewódzki Urząd Pracy W Rzeszowie, pełniący funkcję Instytucji Pośredniczącej dla Regionalnego Programu Operacyjnego Województwa Podkarpackiego na lata 2014-2020 ogłosił w dniu 12 listopada 2015 r. konkurs zamknięty nr RPPK.09.04.00-IP.01-18-004/15 na projekty współfinansowane z Europejskiego Funduszu Społecznego w ramach Działania 9.4 Poprawa jakości kształcenia zawodowego, Osi Priorytetowej IX Jakość edukacji i kompetencji w regionie RPO WP na lata 2014 -2020. Zgodnie z obowiązującą dokumentacją konkursową nabór wniosków o dofinansowanie projektów będzie prowadzony od dnia 14 grudnia 2015 r. do dnia 20 stycznia 2016 r.

Celem przewidzianym do osiągnięcia w wyniku realizacji projektów w ramach ogłoszonego konkursu winien być „wzrost zatrudnienia absolwentów szkół prowadzących kształcenie zawodowe poprzez poprawę jakości szkolnictwa zawodowego dostosowanego do potrzeb rynku pracy oraz wzbogacenie oferty edukacyjnej szkół”. Zatem Departament Edukacji, Nauki i Sportu Urzędu Marszałkowskiego Województwa Podkarpackiego w Rzeszowie, w odpowiedzi na ogłoszony konkurs, podjął prace zmierzające do opracowania wniosku o dofinansowanie projektu dla:

- 1) Medyczno-Społecznego Centrum Kształcenia Zawodowego i Ustawicznego w Rzeszowie,
- 2) Medyczno-Społecznego Centrum Kształcenia Zawodowego i Ustawicznego w Łańcucie,
- 3) Medyczno-Społecznego Centrum Kształcenia Zawodowego i Ustawicznego w Stalowej Woli,
- 4) Medyczno-Społecznego Centrum Kształcenia Zawodowego i Ustawicznego w Przemyślu,
- 5) Medyczno-Społecznego Centrum Kształcenia Zawodowego i Ustawicznego w Jaśle,
- 6) Medyczno-Społecznego Centrum Kształcenia Zawodowego i Ustawicznego w Sanoku,
- 7) Medyczno-Społecznego Centrum Kształcenia Zawodowego i Ustawicznego w Mielcu.

Przedmiotowy projekt nakierunkowany będzie na poprawę jakości kształcenia oraz wzbogacenie oferty edukacyjnej ww. samorządowych jednostek organizacyjnych Województwa Podkarpackiego, nieposiadających osobowości prawnej, poprzez dostosowanie form, metod i warunków prowadzenia kształcenia zawodowego w tych szkołach do wymagań gospodarki i rynku pracy, a także zwiększenie zaangażowania instytucji z otoczenia społeczno – gospodarczego tych szkół.

W ramach projektu planuje się realizację działań związanych, m.in. z:

- a) doskonaleniem umiejętności i kompetencji zawodowych nauczycieli zawodu oraz pozostałej kadry szkół,
- b) podnoszeniem umiejętności oraz uzyskiwaniem kwalifikacji zawodowych przez uczniów/słuchaczy szkół,
- c) tworzeniem w szkołach warunków odzwierciedlających naturalne warunki pracy właściwe dla nauczanych zawodów poprzez wyposażenie pracowni lub warsztatów szkolnych.

Wartość projektu nie przekroczy kwoty 9 500 000,00 PLN, w tym dofinansowanie: 8 550 000,00 PLN (90%), wkład własny: 950 000,00 PLN (10%). Ostateczna wartość projektu zostanie ustalona po przeprowadzeniu stosownych konsultacji dotyczących zakresu rzeczowego projektu z Medyczno-Społecznymi Centrami Kształcenia Zawodowego i Ustawicznego.

Mając na uwadze przystąpienie do realizacji przedmiotowego projektu podjęcie niniejszej Uchwały jest niezbędne.

**UCHWAŁA NR .....**  
**SEJMIKU WOJEWÓDZTWA PODKARPACKIEGO**  
z dnia ..... r.

**w sprawie powierzenia zadań z zakresu prowadzenia wspólnego przedstawicielstwa  
Województw: Lubelskiego, Podkarpackiego, Podlaskiego, Świętokrzyskiego,  
Warmińsko-Mazurskiego pod nazwą Dom Polski Wschodniej w Brukseli**

Na podstawie art. 8 ust. 2, art. 11 ust. 2 pkt 8, art. 18 pkt. 12 Ustawy z dnia 5 czerwca 1998 r. o samorządzie województwa (Dz.U. z 2015 poz. 1392 z późn. zm.), art. 216 ust 2, pkt. 3 i 4 ustawy z dnia 27 sierpnia 2009 r. o finansach publicznych (Dz.U. 2013 poz. 885 z późn. zm.)

**Sejmik Województwa Podkarpackiego  
uchwala, co następuje:**

**§ 1**

Powierza się Województwu Warmińsko-Mazurskiemu do realizacji w latach 2016-2018 zadania Samorządu Województwa Podkarpackiego w zakresie promocji walorów i możliwości rozwojowych województwa, polegające na organizowaniu i zapewnianiu technicznych warunków do prowadzenia wspólnego przedstawicielstwa pod nazwą Dom Polski Wschodniej w Brukseli, na zasadach określonych w Porozumieniu z dnia 2 grudnia 2009, zawartym na podstawie uchwały Nr XXXVII/696/09 Sejmiku Województwa Podkarpackiego z dnia 2 września 2009 roku.

**§ 2**

Środki finansowe niezbędne do realizacji zadań powierzonych w latach 2016-2018 nie przekroczą kwoty 300 000 zł rocznie i uwzględnione zostaną w uchwałach budżetowych każdego roku budżetowego.

**§ 3**

Wykonanie Uchwały powierza się Zarządowi Województwa Podkarpackiego.

**§ 4**

Uchwała wchodzi w życie z dniem podjęcia.

## UZASADNIENIE

Sejmik Województwa Podkarpackiego uchwałą Nr XXXVII/696/09 z dnia 2 września 2009 roku powierzył Województwu Warmińsko-Mazurskiemu do realizacji w latach 2009-2015 zadania Samorządu Województwa Podkarpackiego w zakresie promocji walorów i możliwości rozwojowych województwa, polegające na organizowaniu i zapewnieniu technicznych warunków do prowadzenia wspólnego przedstawicielstwa pod nazwą Dom Polski Wschodniej w Brukseli.

Konsekwencją przyjętej uchwały było podpisanie w dniu 2 grudnia 2009 roku Porozumienia, pomiędzy Województwami: Lubelskim, Podkarpackim, Podlaskim, Świętokrzyskim, Warmińsko-Mazurskim, powołującego Dom Polski Wschodniej w Brukseli.

Środki na realizację powierzonych zadań zabezpieczone zostały w Budżecie Województwa Podkarpackiego do końca 2015 roku.

Zgodnie z zapisami §10 ust. 2 dokumentu, Porozumienie ulega przedłużeniu na każde kolejne 3 lata, jeśli żadna ze Stron uprzednio go nie wypowie. Wobec powyższego, niezbędne staje się określenie i zabezpieczenie środków finansowych, jakie Województwo Podkarpackie przeznaczy na realizację powierzonych zadań w latach 2016-2018.

**UCHWAŁA**  
**SEJMIKU WOJEWÓDZTWA PODKARPACKIEGO**  
z dnia ..... grudnia 2015 roku

**w sprawie wyrażenia zgody na wynajęcie w trybie bezprzetargowym  
pomieszczeń biurowych znajdujących się w budynku przy ul. Hetmańskiej 9  
w Rzeszowie.**

Działając na podstawie art. 18 pkt. 19 ustawy z dnia 5 czerwca 1998 r. o samorządzie województwa (Dz. U. z 2015 r., poz. 1392 j.t.), § 21 ust. 1 Uchwały Nr XXVII/493/12 Sejmiku Województwa Podkarpackiego z dnia 23 listopada 2012 r. w sprawie zasad gospodarowania mieniem Województwa Podkarpackiego (Dz. Urz. Woj. Podk. z 10 grudnia 2012 r., poz. 2958).

**Sejmik Województwa Podkarpackiego w Rzeszowie  
uchwala co następuje:**

**§1.**

1. Wyraża się zgodę dla Podkarpackiego Zarządu Melioracji i Urządzeń Wodnych w Rzeszowie na wynajęcie w trybie bezprzetargowym powierzchni biurowych w budynku przy ul. Hetmańskiej 9 w Rzeszowie dla osób wykonujących mandat Posła do Parlamentu Europejskiego, Posła na Sejm RP lub Senatora RP – zestawienie osób i powierzchni stanowi *Załącznik nr 1*.
2. Umowy najmu przedmiotowych lokali zawarte zostaną odpowiednio na czas wykonywania mandatu Posła do Parlamentu Europejskiego, Posła na Sejm RP lub mandatu Senatora RP.

**§2.**

Traci moc Uchwała Nr XVII/295/12 Sejmiku Województwa Podkarpackiego z dnia 30 stycznia 2012 r. w sprawie wyrażenia zgody na wynajęcie w trybie bezprzetargowym pomieszczeń biurowych znajdujących się w budynku przy ul. Hetmańskiej 9 w Rzeszowie.

**§3.**

Wykonanie uchwały powierza się Dyrektorowi Podkarpackiego Zarządu Melioracji i Urządzeń Wodnych w Rzeszowie.

**§4.**

Uchwała wchodzi w życie z dniem podjęcia.

## UZASADNIENIE

Działając zgodnie z §21 ust.1 Uchwały Nr XXVII/493/12 Sejmiku Województwa Podkarpackiego z dnia 23 listopada 2012 r., w sprawie zasad gospodarowania mieniem Województwa Podkarpackiego (Dz. Urz. Woj. Podk. z dnia 10 grudnia 2012 r., poz. 2958) Dyrektor Podkarpackiego Zarządu Melioracji i Urządzeń Wodnych w Rzeszowie wystąpił z wnioskiem o nadanie numerów rejestrowych umów najmu pomieszczeń biurowych znajdujących się w budynku przy ul. Hetmańskiej 9 w Rzeszowie, które zostaną zawarte z Posłami do Parlamentu Europejskiego, Posłami na Sejm RP i Senatorami RP zgodnie z *Załącznikiem nr 1* do uchwały.

Zgodnie z §19 ust.3 *Zasad*, wojewódzka jednostka organizacyjna może wynająć pomieszczenia w trybie bezprzetargowym na czas dłuższy niż 3 lata jedynie po uzyskaniu wcześniej zgody Sejmiku Województwa.

W przypadku przyjęcia przez Sejmik niniejszej uchwały, umowy najmu wymienionych w *Załączniku nr 1* pomieszczeń zostaną zawarte z wymienionymi osobami na czas wykonywania przez nie mandatu posła bądź senatora.

Wymienione pomieszczenia stanowią własność Województwa Podkarpackiego i znajdują się w trwałym zarządzie Podkarpackiego Zarządu Melioracji i Urządzeń Wodnych w Rzeszowie.

Wysokość czynszu zgodnie z aktualnie obowiązującą stawką dla podobnych pomieszczeń w tym budynku tj. 14,11 zł za 1m<sup>2</sup> brutto.

Większość powierzchni wynajmowana była posłom i senatorom już w poprzedniej kadencji. W związku z tym, że zmieniła się lista posłów ubiegających się o wynajem oraz zmieniły się pomieszczenia proponowane do wynajęcia przez poszczególne osoby zachodzi potrzeba uchYLENIA Uchwały Nr XVII/295/12 Sejmiku Województwa Podkarpackiego z dnia 30 stycznia 2012 r. i podjęcia nowej uchwały wyrażającej zgodę na wynajem.

<b>L.P.</b>	<b>Pokój</b>	<b>Pow. w m<sup>2</sup></b>	<b>Wynajmujący</b>
1	101	12,10	P. Krystyna Wróblewska
2	102	14,80	P. Krystyna Wróblewska
3	103	15,00	P. Mieczysław Miazga
4	104	14,62	P. Stanisław Ożóg
5	105	14,98	P. Stanisław Ożóg
6	106	14,98	P. Stanisław Ożóg
7	107	14,89	Biuro PiS
8	108	22,30	P. Marek Kuchciński
9	109	15,74	P. Andrzej Szlachta
10	110	15,20	P. Andrzej Szlachta
11	111	14,92	P. Halina Szydełko
12	112	14,92	P. Halina Szydełko
13	113	14,91	P. Tomasz Poręba
14	114	14,89	P. Tomasz Poręba
15	115	14,65	P. Józefa Hryniewicz
16	116	14,70	P. Józefa Hryniewicz
17	117	18,25	P. Aleksander Bobko
18	118	12,22	P. Aleksander Bobko
19	119	16,23	P. Aleksander Bobko
	<b>Σ</b>	<b>290,30</b>	

## ZARZĄD

### WOJEWÓDZTWA PODKARPACKIEGO

Komisja Budżetu, Mienia i Finansów Sejmiku Województwa Podkarpackiego na sesji Sejmiku w dniu 30 listopada 2015 roku zapoznała się z treścią Projektu Uchwały Budżetowej Województwa Podkarpackiego na 2016 rok wraz z Wieloletnią Prognozą Finansową Województwa Podkarpackiego na lata 2016 - 2025.

Na posiedzeniu w dniu 7 grudnia 2015 r. Komisja uzyskała dodatkowe wyjaśnienia ze strony Skarbnika Województwa i po przeprowadzonej dyskusji - w drodze głosowania pozytywnie zaopiniowała przedstawiony projekt budżetu Województwa Podkarpackiego na 2016 rok oraz projekt Wieloletniej Prognozy Finansowej Województwa Podkarpackiego na lata 2016- 2025.

Podczas dyskusji Komisja przeanalizowała złożone przez 8 komisji Sejmiku opinie oraz propozycje do zmian w projekcie budżetu na 2016 rok. Zapoznała się również z indywidualnymi wnioskami radnych, którzy złożyli wnioski poza posiedzeniami swoich komisji.

Każda komisja zaopiniowała pozytywnie projekt budżetu na 2016 rok.

Komisja Budżetu, Mienia i Finansów przedstawia poniżej zestawienie opinii i wniosków 8 komisji oraz indywidualne radnych.

#### Wnioski indywidualne radnych

##### p. Radna Ewa Draus

- w dz. 600 – transport i łączność, rozdz. 60013 – drogi publiczne wojewódzkie, § 4270 wnioskuje o przeznaczenie kwoty 1,5 mln zł w ramach środków na remonty częściowe nawierzchni dróg wojewódzkich oraz odnowy dróg wojewódzkich na remont i modernizację drogi wojewódzkiej Nr 875 Mielec-Kolbuszowa-Leżajsk na odcinku od miejscowości Werynia /Rejowiec/ do granicy z Gminą Sokolów Młp. z uwagi na zły stan techniczny wskazanego odcinka drogi,

Komisja Budżetu, Mienia i Finansów zaopiniowała negatywnie

- przeznaczenie kwoty 407 tys. zł na zadanie „Remont chodnika strona prawa, strona lewa w ciągu drogi wojewódzkiej nr 987 Kolbuszowa – Sędziszów na odcinku od skrzyżowania z drogą gminną publiczną ul. Targowa do skrzyżowania z ul. Kilińskiego oraz strona prawa do skrzyżowania z ul. Wolską w Kolbuszowej” oraz na zadanie „Remont odcinka chodnika drogi wojewódzkiej nr 875 Mielec-Leżajsk strona lewa od skrzyżowania z drogą krajową nr 9 Radom-Rzeszów do skrzyżowania z ul. Ppor. Sawy w Kolbuszowej”, źródło pozyskania środków : dz.758,



rozd.75818 rezerwy ogólne i celowe,

**Komisja Budżetu, Mienia i Finansów zaopiniowała negatywnie**

- przeznaczenie kwoty 250 tys. zł na zadanie „Remont chodnika w ciągu drogi wojewódzkiej nr 872 Skopanie – Wola Baranowska”, źródło pozyskania środków : dz.758, rozdz. 75818 rezerwy ogólne i celowe,

**Komisja Budżetu, Mienia i Finansów zaopiniowała negatywnie**

**p.p. Radni - Władysław Stępień i Wiesław Lada**

- zwiększenie w dz. 600, rozdz. 60013 § 6050 poz. 6 o 1 mln zł na budowę chodników do poziomu 2 mln zł,
- źródła finansowania :
- zmniejszenie kwoty 1.970 tys. zł w dz. 600, rozdz.60013 § 4210 pkt g – zimowe utrzymanie dróg o kwotę 250 tys. zł,
- zmniejszenie kwoty 800 tys. zł w dz. 600, rozdz. 60013 § 4210 pkt h – bieżące utrzymanie dróg o kwotę 100 tys. zł,
- oraz zmniejszenie kwoty 2 mln zł w dz. 600, rozdz. 60013 w § 4270 o kwotę 200 tys. zł,
- zmniejszenie kwoty 1.500 tys. zł w dz. 851, rozdz. 85119 § 6010, poz.1 e – modernizacja zbiorników wody mineralnej o kwotę 100 tys. zł,
- zmniejszenie kwoty 1.980 tys. zł w dz. 758, rozdz. 75818 § 4810 poz. f zarządzanie kryzysowe o kwotę 80 tys. zł,
- zmniejszenie kwoty 3.500 tys. zł w dz. 853, rozdz. 85332 § 6050 poz. 2 – przebudowa pomieszczeń budynku przy ul. Naruszewicza w Rzeszowie o kwotę 130 tys. zł,
- zmniejszenie kwoty 2.740 tys. zł w dz. 750, rozdz.75075 § 4300 poz. 1 zarządzanie PPNT o kwotę 140 tys. zł.

**Komisja Budżetu, Mienia i Finansów zaopiniowała negatywnie**

**p. Radny Sławomir Miklicz**

- dz. 851 – Szpital Wojewódzki Nr 1 na uzupełnienie i modernizację wyposażenia Podkarpackiego Centrum Onkologii – aparatura i systemy do radioterapii, źródło finansowania dz. 758, rozdz. 75818 rezerwa ogólna,

**Komisja Budżetu, Mienia i Finansów nie poddała wniosku głosowaniu /brak kwoty/**

- dz. 851 – Szpital Podkarpackie Centrum Chorób Płuc w Rzeszowie kwota 1,7 mln zł na adaptację pomieszczenia wraz z zakupem aparatu cyfrowego RTG z funkcją toru wizyjnego, źródło finansowania : dz. 758, rozdz. 75818 rezerwa ogólna,

**Komisja Budżetu, Mienia i Finansów zaopiniowała negatywnie**

- dz. 851, rozdz. 85111 – szpitale ogólne – przebudowa pionu Położniczo-Ginekologicznego w Szpitalu Nr 2, źródło finansowania : dz. 758 – różne rozliczenia, rozdz. 75818 – rezerwa ogólna,

**Komisja Budżetu, Mienia i Finansów nie poddała wniosku głosowaniu /brak kwoty/**

**p.p. Radni - Teresa Kubas-Hul, Sławomir Miklicz, Marek Ordyczyński,**

**- dz. 600, rozdz. 60013 – drogi publiczne wojewódzkie – wprowadzenie nowego zadania inwestycyjnego tzw. „droga lotniskowa”, kwota 1 mln zł, rozpoczęcie inwestycji o strategicznym znaczeniu dla rozwoju województwa podkarpackiego, źródło finansowania : dz. 758 – różne rozliczenia, rozdz. 75818 – rezerwa ogólna.**

**Komisja Budżetu, Mienia i Finansów zaopiniowała negatywnie**

**Wnioski komisji sejmikowych :**

**Komisja Rolnictwa, Rozwoju Obszarów Wiejskich i Ochrony Środowiska**

pozytywna opinia projektu budżetu oraz prognozy finansowej, jednocześnie wnosi o :

- zwiększenie dotacji na realizację zadań statutowych w Zespole Parków Krajobrazowych w Przemyślu oraz w Zespole Karpackich Parków Krajobrazowych w Krośnie o kwotę 700 tys. zł – do kwoty z roku 2015 /w obu Parkach/, jako źródło finansowania Komisja wskazuje rezerwę ogólną budżetu województwa,

**Komisja Budżetu, Mienia i Finansów zaopiniowała negatywnie**

- zwiększenie dofinansowania w ramach Porejestrowego Doświadczalnictwa Odmianowego z przeznaczeniem na badanie sadzonek winiarskich o kwotę 20 tys. zł, jako źródło finansowania Komisja wskazuje rezerwę ogólną budżetu województwa.

**Komisja Budżetu, Mienia i Finansów zaopiniowała negatywnie.**

**Komisja Rozwoju Regionalnego**

pozytywna opinia projektu budżetu oraz prognozy finansowej, nie wniosła propozycji zmian

**Komisja Gospodarki i Infrastruktury**

pozytywna opinia projektu budżetu oraz prognozy finansowej, jednocześnie wnosi o :

- zwiększenie środków w dz. 600, rozdz.60013 – drogi publiczne wojewódzkie, § 6050 o kwotę 2 mln zł z przeznaczeniem na budowę chodników i zatok postojowych w ciągu dróg wojewódzkich realizowanych w oparciu o umowy pomiędzy Województwem Podkarpackim a jednostkami samorządu terytorialnego, źródło pozyskania środków : dz. 758, rozdz. 75818 rezerwy ogólne i celowe.

**Komisja Budżetu, Mienia i Finansów zaopiniowała negatywnie.**

**Komisja Edukacji, Kultury i Kultury Fizycznej**

pozytywna opinia projektu budżetu oraz prognozy finansowej, jednocześnie wnosi o :

- zwiększenie środków w dz. 921 – kultura i ochrona dziedzictwa narodowego, rozdz.92120

o kwotę 4 mln zł z przeznaczeniem na ochronę zabytków, prace konserwatorskie i roboty budowlane przy obiektach wpisanych do rejestru zabytków, źródło finansowania – rozliczenie środków z roku 2015.

#### **Komisja Budżetu, Mienia i Finansów zaopiniowała pozytywnie**

- zwiększenie środków w dz. 921- kultura i ochrona dziedzictwa narodowego w rozdziałach
  - 92118 – muzea o kwotę 2.200 tys. zł,
  - 92116 – biblioteki /szczególnie dla Wojewódzkiej i Miejskiej Biblioteki Publicznej w Rzeszowie/ o kwotę 500 tys. zł,
  - 92109 – domy i ośrodki kultury /dla Wojewódzkiego Domu Kultury w Rzeszowie i Centrum Kulturalnego w Przemyśle o kwotę 300 tys. zł/, z przeznaczeniem na wzrost wynagrodzeń osobowych /w kwocie 200 zł miesięcznie netto/.

Łączna kwota proponowanego zwiększenia wynosi 3 mln zł, źródło pokrycia : rezerwa celowa na pokrycie ujemnego wyniku finansowego – woj. zakładów opieki zdrowotnej – dz. 758, rozdz. 75818 § 4810.

#### **Komisja Budżetu, Mienia i Finansów nie rozstrzygnęła stanowiska w wyniku głosowania remisowego /4:4/**

#### **Komisja Współpracy z Zagranicą, Turystyki i Promocji**

pozytywna opinia projektu budżetu oraz prognozy finansowej, nie wniosła propozycji zmian,

#### **Komisja Ochrony Zdrowia, Polityki Prorodzinnej i Społecznej**

pozytywna opinia projektu budżetu oraz prognozy finansowej, jednocześnie wnosi o :

- ustalenie dotacji dla Wojewódzkiego Szpitala Podkarpackiego im. Jana Pawła II w Krośnie w dz. 851 – ochrona zdrowia, rozdz. 85111 – szpitale ogólne § 6220 z przeznaczeniem na :
- przebudowę pomieszczeń po byłym bloku operacyjnym i OAIIT dla potrzeb Oddziału Rehabilitacji z Pododdziałem Rehabilitacji Neurologicznej – kwota 1.250.000,- zł,
- zakup łóżek szpitalnych wraz z szafkami przyłóżkowymi i materacami – kwota 250.000,- zł, źródło finansowania – dz. 758 – różne rozliczenia, rozdz. 75818 – rezerwy ogólne i celowe § 4810 zmniejszenie o kwotę 1.500.000,- zł.

#### **Komisja Budżetu, Mienia i Finansów zaopiniowała pozytywnie**

#### **Komisja Bezpieczeństwa Publicznego i Zatrudnienia**

pozytywna opinia projektu budżetu oraz prognozy finansowej, nie wniosła propozycji zmian

#### **Komisja Główna**

pozytywna opinia projektu budżetu oraz prognozy finansowej, nie wniosła propozycji zmian

#### **Wnioski członków Komisji Budżetu, Mienia i Finansów**

**p. Radna Teresa Kubas-Hul**

- dz. 600, rozdz.60002 kwota 1 mln zł – budowa połączenia kolejowego Rzeszów – Jasionka, źródło finansowania : dz. 750 – administracja publiczna, rozdz.75018 – urzędy marszałkowskie,

**Komisja Budżetu, Mienia i Finansów zaopiniowała negatywnie**

- dz. 600 opracowanie koncepcji wraz z PFU – Rozbudowa portu lotniczego Rzeszów – Jasionka pod potrzeby Cargo, kwota 500 tys. zł, źródło finansowania dz.750, rozdz. 75018,

**Komisja Budżetu, Mienia i Finansów zaopiniowała negatywnie**

- dz. 852 – pomoc społeczna, rozdz. 85295 – pozostała działalność, Wojewódzki program wsparcia dużej rodziny - kwota 2 mln zł, źródło finansowania dz. 750, rozdz. 75018,

**Komisja Budżetu, Mienia i Finansów zaopiniowała negatywnie**

- dz. 630 – turystyka, rozdz. 63095 – pozostała działalność, Program Rozwoju Bieszczad – 2 mln zł, źródło finansowania dz. 750, rozdz. 75018,

**Komisja Budżetu, Mienia i Finansów zaopiniowała negatywnie**

- dz. 630 – turystyka, rozdz. 63095 - pozostała działalność, Program aktywizacji gospodarczej regionu wzdłuż ścieżek rowerowych – kwota 1 mln zł, źródło finansowania dz. 750, rozdz. 75018,

**Komisja Budżetu, Mienia i Finansów zaopiniowała negatywnie**

- dz. 720 - informatyka, rozdz. 72095 - pozostała działalność - kwota 1 mln zł, Podkarpacka chmura edukacyjna, źródło finansowania : dz. 750, rozdz. 75018,

**Komisja Budżetu, Mienia i Finansów zaopiniowała negatywnie**

- dz. 010 – rolnictwo i łowiectwo, rozdz. 01095 – pozostała działalność, kwota 500 tys. zł, Program aktywizacji gospodarczej – turystycznej województwa podkarpackiego – Szlakiem podkarpackich winnic, źródło finansowania dz. 750, rozdz. 75018,

**Komisja Budżetu, Mienia i Finansów zaopiniowała negatywnie**

- dz. 700 – gospodarka mieszkaniowa – Program mieszkaniowy dla młodych, kwota 1 mln zł, źródło finansowania dz. 750, rozdz. 75018,

**Komisja Budżetu, Mienia i Finansów zaopiniowała negatywnie**

- dz. 926 – kultura fizyczna, rozdz. 92605 – zadania z zakresu kultury fizycznej, Budowa Centrum Sportu Lekkoatletycznego w Rzeszowie – kwota 8 mln zł, źródło finansowania dz. 750, rozdz. 75018,

**Komisja Budżetu, Mienia i Finansów zaopiniowała negatywnie**

- dz. 921 – kultura i ochrona dziedzictwa narodowego, rozdz. 92118 – muzea – kwota 1 mln zł, Rewitalizacja Zespołu Parkowo-Pałacowego w Julinie, źródło finansowania dz. 750, rozdz. 75018,

**Komisja Budżetu, Mienia i Finansów zaopiniowała negatywnie**

**Więcej propozycji zmian w projekcie budżetu Województwa Podkarpackiego na 2016 rok Komisja Budżetu, Mienia i Finansów nie wnosi.**

**Przewodniczący Komisji**

**Jerzy Cypryś**

**UCHWAŁA Nr 124 / 2738 / 15**  
**ZARZĄDU WOJEWÓDZTWA PODKARPACKIEGO**  
**w RZESZOWIE**  
z dnia 15 grudnia 2015 r.

**w sprawie przyjęcia autopoprawek do projektu Uchwały Sejmiku Województwa Podkarpackiego w sprawie uchwalenia Wieloletniej Prognozy Finansowej Województwa Podkarpackiego na lata 2016 – 2025.**

Na podstawie art. 41 ust. 1 ustawy z dnia 5 czerwca 1998 r. o samorządzie województwa (Dz. U. z 2015 r., poz. 1392), art. 230 ust. 1 i 2 ustawy z dnia 27 sierpnia 2009 r. o finansach publicznych (Dz. U. z 2013 r. poz. 885, z późn. zm.) oraz rozporządzenia Ministra Finansów w sprawie wieloletniej prognozy finansowej jednostki samorządu terytorialnego z dnia 10 stycznia 2013 r. (Dz. U. z 2015 r. poz. 92).

**Zarząd Województwa Podkarpackiego w Rzeszowie**  
**uchwala, co następuje:**

§ 1

1. Przyjmuje się autopoprawki do projektu Uchwały Sejmiku Województwa Podkarpackiego w sprawie uchwalenia Wieloletniej Prognozy Finansowej Województwa Podkarpackiego na lata 2016 – 2025 wniesionego pod obrady Sejmiku Uchwałą Zarządu Nr 114/2448/15 z dnia 12 listopada 2015 r., o treści jak w załączniku do niniejszej uchwały.
2. Przedkłada się Sejmikowi Województwa Podkarpackiego autopoprawki, o których mowa w ust. 1.

§ 2

Wykonanie uchwały powierza się Marszałkowi Województwa Podkarpackiego.

§ 3

Uchwała wchodzi w życie z dniem podjęcia.

Załącznik do Uchwały Nr 124/2738 /15  
Zarządu Województwa Podkarpackiego  
w Rzeszowie  
z dnia 15 grudnia 2015 r.

### **AUTOPOPRAWKI**

#### **do projektu uchwały Sejmiku Województwa Podkarpackiego w sprawie uchwalenia Wieloletniej Prognozy Finansowej Województwa Podkarpackiego na lata 2016 - 2025**

W projekcie Uchwały Sejmiku Województwa Podkarpackiego w sprawie uchwalenia Wieloletniej Prognozy Finansowej Województwa Podkarpackiego na lata 2016 – 2025 wniesionym pod obrady Sejmiku Uchwałą Nr 114/1248/15 Zarządu Województwa Podkarpackiego z dnia 12 listopada 2015 r. wprowadza się następujące zmiany:

1. Załącznik nr 1b stanowiący Objasnienia do wartości przyjętych w Wieloletniej Prognozie Finansowej Województwa Podkarpackiego na lata 2016 - 2025 otrzymuje brzmienie jak załącznik do niniejszej autopoprawki.
2. Pozostałe postanowienia projektu Uchwały pozostają bez zmian.

## UZASADNIENIE

**do projektu uchwały Zarządu Województwa Podkarpackiego w sprawie przyjęcia autopoprawek do projektu uchwały Sejmiku Województwa Podkarpackiego w sprawie uchwalenia Wieloletniej Prognozy Finansowej Województwa Podkarpackiego na lata 2016 - 2025.**

Projekt uchwały przygotowano w związku z uchwałą Składu Orzekającego Regionalnej Izby Obrachunkowej w Rzeszowie Nr R/III/32/2015 z dnia 9 grudnia 2015 r. w sprawie opinii do projektu uchwały w sprawie Wieloletniej Prognozy Finansowej Województwa Podkarpackiego na lata 2016 – 2025.

Autopoprawki obejmują rozszerzone objaśnienia do wartości przyjętych w załączniku nr 1 do WPF zgodnie ze wskazaniem Składu Orzekającego Regionalnej Izby Obrachunkowej w Rzeszowie.

Uzupełniono objaśnienia w zakresie:

- kwoty wydatków bieżących i majątkowych wynikających z limitów wydatków na planowane i realizowane przedsięwzięcia,
- wyniku budżetu,
- kwoty długu oraz sposobu sfinansowania jego spłaty,
- zachowania relacji, o których mowa w art. 242 – 243 ustawy o finansach publicznych.



## **Objaśnienia do wartości przyjętych w Wieloletniej Prognozie Finansowej Województwa Podkarpackiego na lata 2016 - 2025**

Przygotowując przedłożoną Wieloletnią Prognozę Finansową dołożono wszelkich starań w zakresie przygotowania prognoz wielkości w niej zawartych, tak aby założone kwoty dochodów budżetowych (zgodnie z możliwą do zastosowania w tym przypadku zasadą ostrożnej wyceny) były możliwe do zrealizowania. Ich wprowadzenie do planu roku budżetowego, jak również lat następnych było poprzedzone analizą ekonomiczną dokonaną na podstawie:

- przewidywań środowisk ekonomicznych, w tym Ministerstwa Finansów w stosunku do wielkości makroekonomicznych,
- sprawozdania z wykonania dochodów za lata ubiegłe – w odniesieniu do pozyskiwanych dochodów w podziale na poszczególne źródła dochodów,
- planowane czy przewidywane zmiany przepisów prawa.

Wg prognoz Ministerstwa Finansów:

- dynamika wzrostu PKB w latach 2017– 2019 wynosić będzie 103,9% - 104%,
- indeks wzrostu cen towarów i usług konsumpcyjnych CPI w latach 2017– 2019 wynosić będzie 101,8% - 102,5%,
- dynamika wzrostu PKB w latach 2020 – 2025 wynosić będzie 103% - 103,8%,
- indeks wzrostu cen towarów i usług konsumpcyjnych CPI w latach 2020 – 2025 wynosić będzie 102,5%.

Kierując się powyższymi informacjami przyjęto następujące założenia:

### 1. W zakresie dochodów:

- 1) Dochody budżetu z tytułu udziałów w podatku dochodowym od osób prawnych (wiersz 1.1.2) oraz innych dochodów i opłat realizowanych przez jednostki budżetowe zaplanowano w oparciu o przewidywane wykonanie budżetu Województwa za 2015 rok. W latach 2017 - 2025 założono stały wzrost tych dochodów w stosunku rok do roku w wysokości 2%. W latach 2017 – 2023 zaplanowano dochody z tytułu czynszu dzierżawnego związanego

z eksploatacją infrastruktury powstałej w wyniku realizacji projektu „Sieć Szerokopasmowa Polski Wschodniej - Województwo Podkarpackie” w ramach Programu Operacyjnego Rozwój Polski Wschodniej.

- 2) Dochody budżetu Województwa z tytułu podatku dochodowego od osób fizycznych (wiersz 1.1.1) zaplanowano w oparciu o zawiadomienie Ministra Finansów wydane na 2016 rok przyjmując w kolejnych latach stały wzrost tych dochodów w stosunku rok do roku w wysokości 2%.
- 3) Ponieważ kwoty subwencji ogólnej (wiersz 1.1.4) kształtują się nierównomiernie na przestrzeni lat, dla wyliczenia poszczególnych części subwencji na lata 2017 – 2025, przyjęto następujące zasady:
  - a) w zakresie części oświatowej dochody zaplanowano w oparciu o zawiadomienie Ministra Finansów wydane na 2016 rok, przyjmując w kolejnych latach stały wzrost dochodów z tego tytułu w stosunku rok do roku w wysokości 2%,
  - b) w zakresie części wyrównawczej, z uwagi na wysokie wahania w poszczególnych latach, na 2017 rok kwotę subwencji ustalono jako średnią arytmetyczną kwot dochodów z lat 2010 – 2016. W kolejnych latach przyjęto stały wzrost dochodów z tego tytułu w stosunku rok do roku w wysokości 2%.

Wysokość części wyrównawczej subwencji ogólnej w latach 2010 – 2017 (w tys zł)

2010	2011	2012	2013	2014	2015	2016	2017
160 534	136 521	127 134	128 585	136 109	119 304	117 006	132 170

- c) w zakresie części regionalnej na 2017 r., zgodnie z zapisami ustawy o zmianie ustawy o dochodach jednostek samorządu terytorialnego z 5 sierpnia 2015 roku, wydatki przyjęto na poziomie wynikającym z zawiadomienia Ministra Finansów o wysokości subwencji na 2016 rok. Kwota ta została utrzymana w kolejnych latach na tym samym poziomie.
- 4) Dotacje celowe z budżetu państwa na współfinansowanie zadań wieloletnich (bieżących i inwestycyjnych) w ramach programów oraz wpływy środków

z budżetu UE i innych źródeł zagranicznych zaplanowano zgodnie z danymi ujętymi w wykazie przedsięwzięć stanowiącym załącznik do uchwały o WPF.

- 5) Dotacje na zadania jednoroczne zaplanowano w oparciu o decyzje wydane na 2016 r. przyjmując stały wzrost tych dochodów w stosunku rok do roku 2%. Z uwagi na incydentalny charakter dotacji na dofinansowanie budowy, przebudowy, remontu, utrzymania, ochrony i zarządzania drogami wojewódzkimi, o której mowa w ustawie o dochodach jednostek samorządu terytorialnego z 13 listopada 2003r. (Dz.U. 2015 poz. 513) r., dotacje na lata kolejne pomniejszono nie uwzględniając dochodów z tego tytułu.
  - 6) Wpływy ze sprzedaży mienia (wiersz 1.2.1) zaplanowano w oparciu o przewidywaną w kolejnych latach sprzedaż działek okołolotniskowych oraz innych zbędnych nieruchomości.
2. W zakresie wydatków:
- 1) Wysokość wydatków bieżących związanych z obsługą zadłużenia (wiersz 2.1.3) oraz udzielonymi poręczeniami kredytów zaciągniętych przez szpitale (wiersz 2.1.1) ustalono w oparciu o zawarte umowy kredytów i poręczeń oraz przewidywane koszty przyszłych kredytów i pożyczek. Oprocentowanie kredytów i pożyczek planowanych do zaciągnięcia w przyszłości przyjęto na poziomie 5,5% rocznie.
  - 2) Wysokość wydatków na wynagrodzenia i pochodne ustalono w oparciu o stan zatrudnienia i poziom wynagrodzeń przyjętych do projektu uchwały budżetowej na 2016 rok. Od 2017 r. przyjęto stały wzrost wynagrodzeń w wysokości 2% rocznie (w stosunku rok do roku).
  - 3) Wydatki bieżące i majątkowe na przedsięwzięcia (wiersze 11.3 – 11.3.2) ustalono zgodnie z danymi zawartymi w wykazie przedsięwzięć, który stanowi załącznik do uchwały o WPF. Poziom nakładów w poszczególnych latach ujętych w WPF ustalony został przez Sejmik Województwa uchwałami zmieniającymi zakres realizacji przedsięwzięć wieloletnich. Szczegółowy wykaz przedsięwzięć wieloletnich stanowi załącznik Nr 2 do WPF.
  - 4) Wysokość wydatków bieżących finansowanych z dotacji związanych z realizacją zadań wykonywanych corocznie odpowiada wysokości dotacji przyjętych na ten cel po stronie dochodów budżetu.

5) Wydatki bieżące finansowane ze środków własnych Samorządu Województwa związane z utrzymaniem i działalnością Urzędu Marszałkowskiego, jednostek budżetowych oraz osób prawnych otrzymujących dotacje na działalność bieżącą zostały oszacowane w oparciu o analizę wydatków ponoszonych w latach poprzednich oraz przyjętych w projekcie budżetu Województwa na 2016 rok. Od 2017 r. przyjęto stały wzrost wydatków w wysokości 2% rocznie (w stosunku rok do roku).

W latach 2017 – 2025 zaplanowano finansowanie ze środków własnych wydatków, które w roku 2016 finansowane będą z dotacji na dofinansowanie budowy, przebudowy, remontu, utrzymania, ochrony i zarządzania drogami wojewódzkimi, o której mowa w ustawie o dochodach jednostek samorządu terytorialnego z 13 listopada 2003r. (Dz.U. 2015 poz. 513) r.

Ponadto w latach 2017 – 2025 zaplanowano wydatki na przyszłe przedsięwzięcia wieloletnie bieżące (w roku 2017 w kwocie 5 mln zł, w latach 2018 – 2020 w kwocie 18 mln zł rocznie, w latach 2021 – 2025 w kwocie 56 mln zł rocznie).

6) Wydatki majątkowe finansowane ze środków własnych Samorządu Województwa nieujęte w wykazie przedsięwzięć do WPF zostały ustalone w kwotach umożliwiających zachowanie dopuszczalnego poziomu relacji limitów spłaty zadłużenia, o której mowa w art. 243 ustawy o finansach publicznych. Wysokość tych wydatków uzależniona będzie od wysokości dochodów własnych osiąganych w danym roku budżetowym oraz od rzeczywistego kształtowania się wydatków bieżących.

### 3. Wynik budżetu

W latach 2016 - 2025 zaplanowano nadwyżkę budżetu (wiersz 3), która w całości zostaje przeznaczona na spłatę rat zaciągniętych kredytów, pożyczek i wykup obligacji (wiersz 10 – 10.1).

### 4. W zakresie przychodów (wiersz 4) i rozchodów (wiersz 5):

1) Przychody budżetu z tytułu spłaty pożyczek udzielonych z budżetu ustalono w oparciu o kwoty wynikające z umów pożyczek (wiersz 4.4). Środki te przeznacza się na spłatę rat zaciągniętych kredytów, pożyczek i wykup obligacji.

Przychody z tytułu kredytów i pożyczek długoterminowych (wiersz 4.3) zaciąganych w latach 2017 – 2018 ustalono w kwotach niezbędnych do sfinansowania spłat rat zaciągniętych kredytów, pożyczek i wykup obligacji niemających pokrycia w nadwyżce budżetu oraz przychodach z tytułu spłaty pożyczek udzielanych z budżetu.

- 2) Rozchody budżetu (wiersz 5.1) ustalono z przeznaczeniem na spłatę rat kredytów i pożyczek zaciągniętych w latach poprzednich w oparciu o umowy zawarte z bankami, oraz przewidywane spłaty kredytu długoterminowego planowanego do zaciągnięcia w roku 2015.

Na 2016 rok zaplanowano spłatę kredytu przewidzianego do zaciągnięcia w 2015r. z przeznaczeniem na sfinansowanie planowanego deficytu budżetu Województwa Podkarpackiego powstałego na skutek konieczności wyprzedzającego finansowania działań finansowanych z budżetu UE. Kwota spłaty tego kredytu (wiersz 5.1.1 - 5.1.1.1) wraz z odsetkami (wiersz 2.1.3.1.1) została wyłączona z limitu spłaty zobowiązań, o którym mowa w art. 243 ustawy o finansach publicznych na podstawie art. 243 ust 3 ustawy o finansach publicznych.

Spłatę rat kredytów planowanych do zaciągnięcia w latach 2017 - 2018 ustalono na lata 2020 – 2024.

## 5. Dług publiczny

Kwota wykazana jako dług na koniec każdego roku (wiersz 6) jest wynikiem przeliczenia: kwota długu z poprzedniego roku plus dług planowany do zaciągnięcia w roku budżetowym minus dług planowany do spłaty w roku budżetowym.

## 6. Zachowanie relacji o których mowa w art. 242 – 243 ustawy o finansach publicznych.

- 1) Zgodnie z art. 242 ustawy o finansach publicznych organ stanowiący j.s.t nie może uchwalić budżetu, w którym planowane wydatki bieżące są wyższe niż planowane dochody bieżące powiększone o nadwyżkę budżetową z lat ubiegłych i wolne środki, stanowiące nadwyżkę środków pieniężnych na rachunku bieżącym budżetu, wynikającą z rozliczeń wyemitowanych papierów wartościowych, kredytów i pożyczek z lat ubiegłych. Zasada ta

obowiązuje również w odniesieniu do lat następnych po roku budżetowym objętych wieloletnią prognozą finansową.

W wierszach 8.1, 8.2 wykazano kwoty nadwyżek wynikających z ww. rozliczeń.

- 2) Zgodnie z art. 243 ustawy o finansach publicznych relacja łącznej kwoty przypadających w roku budżetowym spłat rat kredytów, pożyczek wraz z odsetkami oraz wykupem obligacji wraz z odsetkami do planowanych dochodów ogółem nie może przekroczyć średniej arytmetycznej dla ostatnich trzech lat relacji jej dochodów bieżących powiększonych o dochody ze sprzedaży majątku i pomniejszonych o wydatki bieżące do dochodów ogółem. Relacja ta dla każdej jednostki samorządowej kształtuje się na innym poziomie, w zależności od zdolności generowania nadwyżki na działalności bieżącej, a także możliwości pozyskania dochodów ze sprzedaży majątku.

W wierszach 9.1 – 9.6.1 przedstawiono wyliczenie relacji, o której mowa w art. 243 ustawy o finansach publicznych oraz przedstawiono informacje dotyczące dotrzymania wymogów wynikających z tego przepisu dla poszczególnych lat ujętych w WPF.

#### 7. Założenia w zakresie limitów upoważnień:

Limity upoważnień dla poszczególnych przedsięwzięć dotyczą lat następujących po roku budżetowym 2016. Wartości limitów przyjęto w oparciu o kwoty ustalone przez Sejmik Województwa w 2015 roku pomniejszone o wydatki roku budżetowego 2016. Po rozliczeniu rzeczywiście zaciągniętych zobowiązań do końca roku 2015 limity zobowiązań zostaną skorygowane.

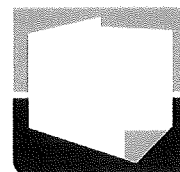

## Informacja o sytuacji społeczno-gospodarczej Polski Wschodniej<sup>1</sup>

### SYNTEZA

#### I. Sytuacja makroekonomiczna

1) znacząco zmniejszył się dystans dzielący województwa Polski Wschodniej od średniego poziomu rozwoju krajów UE, wyrażany wysokością PKB *per capita*. **W latach 2010-2013 podkarpackie i lubelskie szczególnie zmniejszyły swój dystans do średniej UE o odpowiednio 6 i 5 p.p.,**

2) **dynamika PKB** w 2013 r. w stosunku do roku poprzedniego w 4 województwach Polski Wschodniej **była wyższa, niż średnio w kraju** (w podkarpackim zanotowano drugi w kraju (4,7%) po wielkopolskim (4,8%) **wzrost PKB**),

3) struktura gospodarki mierzona wartością dodaną brutto (WDB) w województwach Polski Wschodniej w 2012 r. jest podobna do struktury krajowej, tzn. największy udział ma sektor usługowy, przemysł generuje około jednej trzeciej WDB, a rolnictwo najmniejszą wartość (choć w przypadku tego sektora Polska Wschodnia charakteryzuje się zdecydowanie większym udziałem, niż cały kraj),

4) **w zakresie wydajności pracy w latach 2009-2012 zanotowano pewną poprawę** w województwach Polski Wschodniej (nadal jednak województwa te charakteryzują się najniższymi wartościami w tym zakresie w kraju).

#### II. Gospodarka: inwestycje, innowacje, przedsiębiorczość

1) nakłady inwestycyjne w gospodarce narodowej: w okresie 2004-2013 miał miejsce ponad dwukrotny wzrost nakładów inwestycyjnych w makroregionie. Na jego tle wyróżnia się woj. **podkarpackie, które zajmuje 7. miejsce w kraju**, a na przestrzeni lat 2009-2013 odnotowało **wzrost nakładów o prawie 23%**. Pozostałe województwa Polski Wschodniej wraz z woj. opolskim pod względem wartości inwestycji w przeliczeniu na 1 mieszkańca, zamykają ogólnopolskie zestawienia,

2) 4 z 5 województw Polski Wschodniej notują **szybszy wzrost wartości środków trwałych w przedsiębiorstwach, niż średnio w kraju**. Także stopa inwestycji systematycznie wzrasta: w latach 2004-2012 we wszystkich województwach Polski Wschodniej była wyższa, niż średnio w kraju, a wśród 5 najlepszych województw 3 znajdują się w omawianym makroregionie. **Liderem zestawienia jest woj. podkarpackie** (wzrost o 6,7 p.p., z 19,2% do 25,9%),

<sup>1</sup> na podstawie *Analizy sytuacji społeczno – gospodarczej makroregionu Polski Wschodniej* opracowanej przez MliR w listopadzie 2015 r.

3) w Polsce Wschodniej obserwuje się intensywną **dynamikę zmiany liczby podmiotów wpisanych do indeksu REGON** pomiędzy 2004 a 2014 r. W woj. lubelskim liczba podmiotów gospodarczych na 10 tys. mieszkańców zwiększyła się w sumie o 115 podmiotów (7. miejsce w kraju), **podkarpackim o 98 podmiotów** (9. miejsce) i warmińsko-mazurskim o 92 (11. miejsce). Jednocześnie w tym czasie średnio w kraju przybyły 134 podmioty, jednak wartość tę przekracza tylko 6 województw. Biorąc pod uwagę bezwzględną liczbę podmiotów województwa Polski Wschodniej zamykają krajowe zestawienie, ale w okresie **2009-2014 woj. podkarpackie znalazło się w pierwszej czwórce województw o największym wzroście liczby podmiotów wpisanych do REGON ogółem** (wzrost o 12,11%), zaraz po woj. mazowieckim (14,76%), małopolskim (13,62%), wielkopolskim (12,54%),

4) w rankingu konkurencyjności regionów (*EU Regional Competitiveness Index 2013*) dwa województwa Polski Wschodniej – lubelskie i podlaskie w 2013 r. odnotowały awans w stosunku do roku 2010. W ramach *EU RCI woj. podkarpackie poprawiło swoją pozycję w rankingu dot. innowacyjności (Regional Innovation Scoreboard 2014)* i jako jedyny Polski region znalazło się wśród 39 regionów (NUTS2) w UE o największej dynamice wydatków na B+R w stosunku do PKB w latach 2004-2010,

5) w Polsce Wschodniej stopniowo zwiększa się wysokość **nakładów na działalność badawczo-rozwojową (B+R)**. W stosunku do nakładów z 2009 roku w 2013 woj. **podkarpackie odnotowało ich wzrost o 319,95% (1. miejsce w kraju)**, a podlaskie o 208,75% (3. w kraju), przy czym średni wzrost dla kraju wyniósł 59,03%. W okresie 2004-2012 woj. podkarpackie osiągnęło najlepszy wynik w kraju (wzrost o 0,65 p.p.) pod względem wzrostu wartości udziału nakładów przedsiębiorstw na B+R w relacji do PKB (w cenach bieżących) woj. lubelskie natomiast ze wzrostem o 0,44 p.p zajęło 3. miejsce w kraju. Średnia dla Polski wyniosła 0,22 p.p.

6) coraz więcej gospodarstw domowych, przedsiębiorstw i mieszkańców Polski Wschodniej ma dostęp do sieci Internet. Udział gospodarstw domowych z dostępem do Internetu w Polsce Wschodniej wzrastał najszybciej w kraju – w 2014 r. ich udział wyniósł 73,6% tj. o 10,5 p.p. więcej, niż w 2011 r. (63,2%). W makroregionie wzrósł również odsetek gospodarstw domowych z dostępem do szerokopasmowego Internetu (w latach 2010-2014 wzrost o 16,9 p.p.). Nieco gorzej przedstawia się sytuacja przedsiębiorstw: wszystkie województwa tego makroregionu notują wyniki poniżej średniej dla kraju pod względem dostępu do szerokopasmowego Internetu w przedsiębiorstwach (90,4% w kraju, 85,8-90,0% w Polsce Wschodniej) czy posiadania przez nie stron internetowych (65,3% w kraju, 56,0-65,0% w Polsce Wschodniej). Jednak także w tym obszarze zachodzą pozytywne zmiany.

### **III. Rynek pracy**

1) w latach 2004-2014 we wszystkich regionach Polski Wschodniej **wzrósł poziom zatrudnienia (największe zmiany w podkarpackim: wzrost o 7,1 p.p.)**,

2) na przestrzeni lat 2004-2014 we wszystkich województwach w Polsce Wschodniej zmniejszyła się stopa bezrobocia (pomimo tego, w 2014 r. we wszystkich województwach Polski Wschodniej wskaźnik ten miał wartość wyższą, niż średnio dla Polski (11,5%)),



3) wskaźnik aktywności zawodowej kobiet jest niższy, niż średnio w kraju (w 2014 r. jego wartość dla Polski wyniosła 48,5%, natomiast w Polsce Wschodniej tylko w woj. lubelskim był wyższy (49,7%), w woj. podlaskim – równy, a w pozostałych niższy: w woj. świętokrzyskim 47,5%, w woj. podkarpackim 46,4%),

4) zróżnicowanie zmian wartości wskaźnika wynagrodzeń brutto w okresie 2009-2013: dwa województwa Polski Wschodniej znajdują się w czołówce województw o najwyższym wzroście. **Przeciętne wynagrodzenie brutto w sektorze przedsiębiorstw wzrosło** w tym okresie w województwie lubelskim o 24%, a **podkarpackim o 21%** (3. i 4. miejsce w kraju). W woj. podlaskim wzrosło tyle samo, ile średnio w kraju – 20%, natomiast w warmińsko-mazurskim o 19%. W woj. świętokrzyskim wzrost był najmniejszy w kraju – o 17%,

5) pozytywnym przemianom ulega struktura zatrudnienia w Polsce Wschodniej. Na przestrzeni lat 2010-2014 w 4 z 5 województw makroregionu **znacząco zwiększył się odsetek zatrudnionych w sektorze usług** (w 3 województwach wzrost ten jest jednym z najwyższych w kraju – o ile w Polsce wyniósł średnio 0,92 p.p., o tyle w województwach Polski Wschodniej odsetek ten wzrastał: w woj. podkarpackim o 5,26 p.p., w woj. lubelskim o 3,82 p.p. i w woj. świętokrzyskim o 1,78 p.p.) jednakże odsetki zatrudnionych w sektorze usług nadal są niższe, niż w kraju.

#### **IV. Infrastruktura: drogi, kolej, energia**

1) od roku 2004 następuje stopniowa poprawa dostępności transportowej Polski Wschodniej, najbardziej widoczna w wymiarze międzynarodowym (głównie za sprawą autostrad A2 i A4). Na poprawę efektywności sieci dróg mają wpływ także inwestycje w drogi krajowe, wojewódzkie i lokalne. Pomimo prowadzonych inwestycji, makroregion jest stosunkowo mało dostępny transportowo i, dodatkowo, silnie zróżnicowany wewnętrznie. **Międzygałęziowy wskaźnik dostępności transportowej (WMDT)** osiągał w 2014 wartość 18,49 pkt, przy średniej ogólnopolskiej 34,62 pkt. Warto podkreślić jest jego systematyczny wzrost. Pod tym względem wyróżnia się **woj. podkarpackie**, które na przestrzeni lat 2007-2014 **odnotowało wzrost** o 4,43 punktu przy średniej dla Polski Wschodniej ok. 1 pkt. Z kolei woj. świętokrzyskie ze względu na centralne położenie osiąga wyniki lepsze od krajowych (przy 100 dla Polski woj. świętokrzyskie notuje wynik 108,7 pkt),

2) stan infrastruktury drogowej w Polsce Wschodniej w ostatnich latach uległ znaczącej poprawie. W 2007 roku województwa makroregionu znajdowały się pod wieloma względami na końcowych pozycjach ogólnopolskich zestawień. Na koniec 2014 r. długość dróg publicznych w Polsce Wschodniej wyniosła ponad 122 tys. km i była o ponad 15,7 tys. km (14,8%) większa, niż w 2008 r. Pod względem procentowej zmiany długości dróg publicznych województwa Polski Wschodniej znajdują się w czołówce województw w kraju. W latach 2008-2014 największy relatywny przyrost sieci drogowej odnotowano w województwie podlaskim (o 35,70%) plasując to województwo na pierwszym miejscu w kraju. Na trzeciej i czwartej pozycji znalazły się odpowiednio lubelskie (przyrost o 15,94%) oraz podkarpackie (przyrost o 12,18%),

3) **województwo podkarpackie przoduje w kraju pod względem liczby kilometrów zmodernizowanych lub wybudowanych dróg** (1 372 km) i wyprzedza drugie w rankingu woj.

mazowieckie (1 284 km). W tym zestawieniu Polska Wschodnia wypada lepiej od Zachodniej – trzy ostatnie pozycje zajmują województwa należące do tego drugiego makroregionu,

4) duży wpływ na dostępność makroregionu mają autostrady A2 i A4 oraz drogi ekspresowe S7 i S8. Dzięki budowie 127 km autostrady A-4 w **woj. podkarpackim zaobserwowano znaczny spadek w czasie przejazdu między woj. podkarpackim, a silnymi ośrodkami południowej Polski: Krakowem, konurbacją śląską i Wrocławiem**. Czas przejazdu pomiędzy Rzeszowem a Krakowem skrócił się ponad 30 min/100km. Nastąpiło przestrzenne połączenie rynków pracy krakowskiego i rzeszowskiego. Oddziaływanie Rzeszowa rozszerzyło się również na wschodnie obszary województwa i objęło Przemyśl,

5) w makroregionie Polski Wschodniej na przestrzeni lat 2011-2014 nastąpił **znaczący wzrost długości ścieżek rowerowych**. Największą liczbę kilometrów ścieżek posiada woj. lubelskie (425,4 km). Z kolei **woj. podkarpackie zanotowało najbardziej dynamiczny wzrost** – w ciągu 4 lat liczba kilometrów ścieżek prawie się podwoiła (wzrost o 98%),

6) **sieć kolejowa ulega modernizacji**. Udaje się też modernizować i kupować nowy tabor. Pod względem liczby kilometrów eksploatowanych linii kolejowych makroregion, podobnie jak cały kraj, notuje spadek wartości wskaźnika. W Polsce Wschodniej w latach 2009-2014 spadek ten nie jest najwyższy w kraju. Długość linii kolejowych zmniejszyła się w makroregionie wschodnim o 284 km (tj. ponad 25% udziału w spadku w Polsce ogółem), natomiast w Polsce Zachodniej spadek wyniósł 412 km (co stanowiło 37% spadku w kraju). W ujęciu względnym trzy regiony Polski Wschodniej są na czele rankingu spadków: warmińsko-mazurskie, podkarpackie i podlaskie (od -10,75 do -8,8%). Na spójność komunikacyjną makroregionu wpływa to, że dobudowywane są brakujące odcinki torów. W ciągu ostatnich lat w Polsce Wschodniej zmodernizowano lub wybudowano 321 km linii kolejowych. Dla komfortu przewozów pasażerskich ważne jest także to, że zmodernizowano lub zakupiono 81 jednostek taboru kolejowego,

7) Polska Wschodnia jest niewielkim wytwórcą energii, w związku z czym wszystkie województwa poza świętokrzyskim muszą ją importować. W makroregionie produkowane jest 8% krajowej energii, a zużywane ok. 14%. Sytuacja ta nie zmieniła się na przestrzeni lat 2006-2013,

8) województwa Polski Wschodniej mają wysokie na tle kraju udziały energii odnawialnej w produkcji energii elektrycznej ogółem (w 2013 r. woj. podlaskie i warmińsko-mazurskie były liderami tego rankingu z udziałem 72,3% energii odnawialnej w produkcji energii ogółem). Warto również zwrócić uwagę na **znaczący wzrost wielkości energii produkowanej z OZE w Polsce Wschodniej**. W latach 2012-2014 województwo świętokrzyskie ze wzrostem o 90,9% zajęło pierwsze miejsce w kraju. Zaraz po nim uplasowało się woj. lubelskie z wynikiem 73,3%. Woj. podlaskie (wzrost o 50,4%) znalazło się na 4. pozycji (po woj. opolskim). Kolejne miejsca w rankingu zajęły również województwa Polski Wschodniej: warmińsko-mazurskie (wzrost o 34,5%) oraz **podkarpackie (wzrost o 34,2%)**.

## **V. Edukacja i kapitał ludzki**

1) w 2014 r. dwa spośród województw Polski Wschodniej znalazły się w szeregu pierwszych 5 województw w kraju pod względem odsetka osób z wykształceniem wyższym. Województwo

lubelskie zajęło 2. lokatę – 24,7% (ustępując jedynie mazowieckiemu – 33,5%), natomiast podlaskie zajęło 5 miejsce z wynikiem 23,7%,

## 2) edukacja przedszkolna:

- **zwiększyła się dostępność edukacji przedszkolnej dla dzieci w wieku 3-5 lat** (najwyższy wzrost dostępności w kraju zanotowano w woj. warmińsko-mazurskim), **w podkarpackim na 100 miejsc w przedszkolach sytuacja uległa poprawie** – ogółem o 13,7%, na wsi – o 16,9%,

- województwa Polski Wschodniej znajdują się w czołówce województw w kraju pod względem **zwiększenia odsetka dzieci w wieku 3-5 lat objętych wychowaniem przedszkolnym**. W latach 2010-2014 województwo lubelskie odnotowało najwyższy wzrost wskaźnika – o 20,4 p.p., a **podkarpackie zajęło 3. miejsce** – wzrost o 19,3 p.p. Pomimo tego wszystkie województwa makroregionu pod względem odsetka dzieci objętych edukacją przedszkolną znajdowały się w drugiej połowie wśród województw w kraju,

3) w sektorze nauki i szkolnictwa wyższego **następuje rozwój bazy dla innowacji i działalności B+R**. Wybrane uczelnie i instytuty naukowe podwyższają swoją rangę, a nawet stają się ośrodkami wiodącymi. Centrum Badań Innowacyjnych w Białymstoku uzyskało – jako jeden z 5 ośrodków naukowych w kraju – prestiżowy tytuł Krajowego Naukowego Ośrodka Wiodącego (KNOW) na lata 2012-2017,

4) na przestrzeni lat 2011-2014 w 4 z 5 województw Polski Wschodniej zmniejszył się odsetek osób w wieku 18-24 lata, które porzuciły naukę, nie pracują i nie uczestniczą w praktykach zawodowych. Województwa: podkarpackie i lubelskie mają 3. i 4. najniższy odsetek w kraju w tym zakresie (odpowiednio 4,1% i 4,5%, przy średniej dla Polski 5,4%).

## VI. Demografia i migracje

1) struktura demograficzna województw Polski Wschodniej jest zróżnicowana w obrębie województw. W dwóch z nich (warmińsko-mazurskim i **podkarpackim**) w 2014 r. zanotowano **największy udział ludności w wieku przedprodukcyjnym i produkcyjnym w kraju** (odpowiednio 18,8 i 63,5% w podkarpackim i 18,8 i 64,2% w warmińsko-mazurskim),

2) **współczynnik przyrostu naturalnego** w województwach Polski Wschodniej oscylował w okolicach zera. W 2014 r. w przeliczeniu na 1 000 mieszkańców wyniósł 0,0. W Polsce Wschodniej **najwyższy był w woj. podkarpackim** i wyniósł 0,7,

3) wskaźnik obciążenia demograficznego (liczba osób w wieku przed- i po produkcyjnym przypadająca na 100 osób w wieku produkcyjnym) przyjmuje różne wartości i ma różną dynamikę w poszczególnych województwach Polski Wschodniej. W województwach: podlaskim i podkarpackim do 2012/2013 roku wartość wskaźnika była wyższa, niż w kraju, później – niższa, natomiast w województwach: lubelskim i świętokrzyskim w omawianym okresie wartość wskaźnika była i jest wyższa, niż średnio w kraju,

4) w 2014 roku we wszystkich województwach Polski Wschodniej **dzietność była niższa, niż średnio w kraju** (średnia dla Polski to 1 290 dzieci na 1 000 kobiet, w Polsce Wschodniej waha się od 1 283 w woj. warmińsko-mazurskim do 1 181 w woj. świętokrzyskim),

5) kobiety w Polsce Wschodniej żyją najdłużej w kraju (wg danych za 2014 rok **najdłużej w kraju żyły kobiety w województwach: podkarpackim i podlaskim**). W części województw mężczyźni żyją dłużej, niż średnio w kraju (najdłużej w makroregionie żyją mężczyźni w woj. podkarpackim (75,1 lat), osiągając długość życia drugą co do wielkości w Polsce (po woj. małopolskim 75,3 lat),

6) mieszkańców Polski Wschodniej cechuje większa, niż średnio w kraju, skłonność do migracji międzywojewódzkich, natomiast mniejsza do emigracji z Polski, właściwej przede wszystkim Polsce Zachodniej (analiza salda migracji z 2014 roku wskazuje, że **Polskę Wschodnią opuszcza najwięcej osób w przeliczeniu na 1 tys. mieszkańców**),

7) gęstości zaludnienia jest we wszystkich województwach Polski Wschodniej niższa, niż średnio w kraju (w 2014 r. Polska:123 os./km<sup>2</sup>, **najgęściej zaludnione podkarpackie: 119 os./km<sup>2</sup>**),

8) makroregion charakteryzuje się większym udziałem ludności mieszkającej na wsi, niż średnio w kraju (w 2014 r. – 50,9% mieszkańców Polski Wschodniej żyło na wsi),

9) *Prognoza ludności na lata 2014-2050* pokazuje, że: **liczba ludności w Polsce Wschodniej będzie spadać**, podobnie jak w całym kraju, będzie rosła średnia długość życia, co spowoduje **najszybsze w kraju procesy starzenia się społeczeństwa**, w całej Polsce Wschodniej nastąpi migracja ze wsi do miast, co będzie prowadziło do wyrównywania się tych wskaźników ze średnią ogólnopolską.

## VII. Jakość życia

1) **sytuacja dochodowa** ludności Polski Wschodniej ulega **dynamicznym, pozytywnym zmianom**. Analiza dynamiki zmian przeciętnego miesięcznego dochodu rozporządzalnego na 1 osobę w latach 2007-2014 pokazuje, że dwa województwa Polski Wschodniej uplasowały się w krajowej czołówce. Świętokrzyskie jest liderem rankingu (wzrost dochodu o 55%). Woj. lubelskie zajęło drugie miejsce z wynikiem 53%. **Województwo podkarpackie (wzrost o 50%)**. Nadal jednak pod względem **wysokości przeciętnego miesięcznego dochodu rozporządzalnego w przeliczeniu na 1 osobę** w 2014 r. 4 województwa makroregionu zamykały krajowe zestawienie, a wszystkie znajdowały się poniżej średniej dla Polski (1 340,44 zł), to zanotowano znaczącą poprawę. W 2014 r. dochód rozporządzalny wyniósł: w podlaskim 1 258,162 zł, w świętokrzyskim 1 199,74 zł, w warmińsko-mazurskim 1 229,74 zł, w lubelskim 1 208,35 zł i w **podkarpackim 1 053,02 zł** (ostatnie miejsce w kraju),

2) w 3 województwach Polski Wschodniej od 2012 r. znacząco w porównaniu z innymi województwami zmniejszył się udział osób zagrożonych ubóstwem relatywnym w ogólnej liczbie ludności (świętokrzyskim, lubelskim, podlaskim). W 2014 r. w całej Polsce zwiększył się udział osób zagrożonych ubóstwem skrajnym i wyniósł 7,4%. W Polsce Wschodniej udział mieszkańców o najtrudniejszej sytuacji materialnej był we wszystkich województwach wyższy, niż w kraju. **W woj. podkarpackim udział mieszkańców żyjących poniżej minimum egzystencji wyniósł 8,7%** i był mniejszy, niż w woj. kujawsko-pomorskim (9,6%). Najwyższe wartości tego wskaźnika w kraju wystąpiły w woj. podlaskim, świętokrzyskim i warmińsko-mazurskim (odpowiednio: 10,9%, 12,2% i 14,8%),

3) mieszkańcy Polski Wschodniej mają coraz lepszy dostęp do infrastruktury związanej ze zdrowiem i higieną, co z kolei przekłada się na poprawę jakości życia. W Polsce Wschodniej widoczne są pozytywne zmiany w zmniejszeniu liczby zgonów z powodu chorób układu krążenia i nowotworowych, a **województwa podkarpackie, podlaskie, lubelskie i świętokrzyskie należą do pięciu najlepszych województw w kraju pod względem długości życia kobiet**. W latach 2010-2013 w makroregionie **wzrosła liczba lekarzy na 10 tys. mieszkańców**. W województwach makroregionu (oprócz lubelskiego) liczba ta jest niższa, niż średnio w kraju, ale ulega poprawie (w woj. warmińsko-mazurskim o 7 lekarzy, w woj. podlaskim i świętokrzyskim o 6 lekarzy i **w woj. podkarpackim o 5**),

4) kondycja zdrowotna mieszkańców Polski Wschodniej jest zadowalająca i ulega systematycznej poprawie. Zarówno w przypadku zgonów z powodu nowotworów, jak i chorób układu krążenia w przeliczeniu na 100 tys. mieszkańców w 2013 r. po 4 z 5 województw makroregionu notują wynik lepszy od średniej ogólnopolskiej. W przypadku zgonów z powodu chorób nowotworowych, **w woj. podkarpackim występuje najkorzystniejsza sytuacja w kraju** – omawiany wskaźnik w 2013 r. przyjmuje wartość 201,9 os. na 100 tys. mieszkańców. Największa poprawa nastąpiła w woj. świętokrzyskim, które jest krajowym liderem pod względem zmniejszenia liczby zgonów, ale pozostałe województwa Polski Wschodniej również znajdują się w grupie regionów osiągających najlepsze wyniki. W przypadku liczby zgonów z powodu chorób układu krążenia we wszystkich województwach makroregionu, poza świętokrzyskim, liczba zgonów w przeliczeniu na 100 tys. mieszkańców jest niższa od średniej ogólnopolskiej,

5) poprawie uległa również infrastruktura wodno-kanalizacyjna. W okresie 2010-2013 dwa województwa Polski Wschodniej (**podkarpackie i świętokrzyskie**) odnotowały największy wśród wszystkich województw **wzrost udziału mieszkańców z dostępem do sieci kanalizacyjnej** odpowiednio o 5,7 p.p. i 5,1 p.p. (przy wartości dla kraju 3,1 p.p.). Pomimo tych pozytywnych zmian w 4 z 5 województw Polski Wschodniej odsetek mieszkańców mających dostęp do sieci wodociągowo-kanalizacyjnej jest niższy od średniej ogólnopolskiej (tj. 65,1%),

6) Polskę Wschodnią cechuje bardzo dobry stan środowiska przyrodniczego, czego przykładem jest wskaźnik emisji zanieczyszczeń środowiska na 1 km<sup>2</sup>. Ostatnie dostępne dane pochodzą z lat 2002-2006, jednak wyraźnie pokazują, że sytuacja utrzymywała się na stabilnym poziomie,

7) makroregion Polski Wschodniej jest krajowym liderem pod względem **powierzchni obszarów chronionych**. Woj. świętokrzyskie zajmuje 1. miejsce w Polsce (ponad 65% jego powierzchni podlega ochronie). Również woj. warmińsko-mazurskie i **podkarpackie osiągają wyniki powyżej średniej krajowej** (odpowiednio 46,7, 44,9 i 32,5%). W woj. podlaskim ochronie podlega 32% powierzchni, a w lubelskim – 22%.

WICEMARSZAŁEK WOJEWÓDZTWA

Maria Kurowska

ZASTĘPCA DYREKTORA  
Departamentu Rozwoju Regionalnego

Jerzy Rodzeń



## **Informacja nt. przebiegu prac nad Kontraktem Terytorialnym dla Województwa Podkarpackiego**

materiał na Sesję Sejmiku Województwa Podkarpackiego zaplanowaną na 28 grudnia 2015 r.

W dniu 12 grudnia 2014 r. w Urzędzie Marszałkowskim Województwa Podkarpackiego w Rzeszowie uroczyście podpisano Kontrakt Terytorialny dla Województwa Podkarpackiego. W imieniu strony rządowej dokument podpisał Zbigniew Rynasiewicz – Sekretarz Stanu w Ministerstwie Infrastruktury i Rozwoju, w imieniu strony samorządowej: Władysław Ortyl – Marszałek Województwa Podkarpackiego oraz Wojciech Buczak – Wicemarszałek Województwa Podkarpackiego.

Przed podpisaniem dokumentu Kontraktu został zatwierdzony przez Radę Ministrów - Uchwała nr 250 z dnia 2 grudnia 2014 r., oraz Zarząd Województwa Podkarpackiego - Uchwała nr 4/94/14 z dnia 12 grudnia 2014 r.

Kontrakt Terytorialny dla Województwa Podkarpackiego stanowi umowę zawartą pomiędzy Radą Ministrów a Zarządem Województwa Podkarpackiego, która ma służyć koordynacji działań prorozwojowych podejmowanych zarówno przez rząd, jak i samorząd na terenie naszego regionu. Podpisany Kontrakt będzie obowiązywał w latach 2014 – 2023.

W dokumencie zapisano, że źródłami finansowania Kontraktu będą w szczególności: środki przeznaczone na realizację właściwych programów operacyjnych na lata 2014 – 2020, służących realizacji Umowy Partnerstwa, budżet państwa, budżet Województwa, budżety innych jednostek samorządu terytorialnego, środki pozostałych jednostek sektora finansów publicznych, środki państwowych funduszy celowych i inne środki publiczne. W realizację Kontraktu mogą być także zaangażowane środki prywatne.

W podpisanym 12 grudnia 2014 r. Kontrakcie Terytorialnym dla Województwa Podkarpackiego określono przede wszystkim:

1. kwotę około 21,9 mld zł., przeznaczoną dla naszego województwa do roku 2023 na realizację przedsięwzięć zapisanych w Kontrakcie,
2. 11 celów rozwojowych, istotnych dla rozwoju kraju oraz naszego regionu, które realizowane będą poprzez przedsięwzięcia priorytetowe zapisane w Kontrakcie .

Z uwagi na fakt, że głównym źródłem finansowania podpisanego Kontraktu będą środki UE pochodzące z programów operacyjnych na lata 2014 – 2020 a w czasie podpisywania Kontraktu programy te nie były jeszcze zatwierdzone przez KE, Kontraktowi nadano formę umowy ramowej. Założono również, że dokument ten podlegał będzie dalszym negocjacjom oraz uzgodnieniom po ostatecznym zatwierdzeniu przez KE krajowych i regionalnych programów operacyjnych na lata 2014 – 2020.

Pod koniec stycznia 2015 r., po zakończeniu procesu negocjacji programów operacyjnych na lata 2014 – 2020 z KE, Minister Infrastruktury i Rozwoju – Pani Maria Wasiak, w piśmie znak: DKS-X-7361-1-IZG/15 z dnia 21 stycznia 2015 r. przekazała Marszałkom Województw informację nt. konieczności uzupełnienia podpisanych Kontraktów o zapisy dotyczące wysokości, sposobu i warunków dofinansowania regionalnych programów operacyjnych, oraz o przygotowywanych przez stronę rządową negocjacjach Aneksów do Kontraktów. Kolejnym pismem znak: DKS-X-736-7-IZG/15, z dnia 29 stycznia 2015 r. przekazano województwom zaproszenie na bilateralne spotkania negocjacyjne. Dodatkowo wraz z pismem przesłano: propozycje podziału środków z budżetu państwa na współfinansowanie RPO 2014 – 2020, informacje o wysokości przyznanych środków

z Funduszu Pracy z podziałem na lata 2015-2023 oraz wzór Aneksu do Kontraktu Terytorialnego, w którym określono wysokość, sposób i warunki dofinansowania RPO WP 2014 – 2020.

10 lutego 2015 r. odbyło się spotkanie negocjacyjne, otwierające proces uzgodnień, w trakcie którego strona samorządowa zaprezentowała swoją propozycję podziału środków z budżetu państwa na dofinansowanie wkładu własnego projektów w ramach poszczególnych priorytetów inwestycyjnych RPO WP 2014 – 2020. Omówiono również wątpliwości oraz zastrzeżenia dotyczące zaproponowanych przez stronę rządową zapisów projektu Aneksu do Kontraktu Terytorialnego.

Proces negocjacji i uzgodnień kontynuowany był następnie w trybie korespondencyjnym i do końca kwietnia br. stronom udało się uzgodnić wszystkie kwestie.

- 28 maja br. 16 Aneksów (dla wszystkich województw) zostało przyjętych przez Komitet Stały Rady Ministrów.
- 30 czerwca br. Aneks nr 1 do Kontraktu Terytorialnego dla Województwa Podkarpackiego został zatwierdzony przez Radę Ministrów.
- 4 sierpnia br. Zarząd Województwa Podkarpackiego podjął Uchwałę Nr 80/1857/15 w sprawie zatwierdzenia Aneksu nr 1 do Kontraktu Terytorialnego dla Województwa Podkarpackiego.
- 7 sierpnia br. podpisanie Aneksu nr 1 do Kontraktu Terytorialnego dla Województwa Podkarpackiego, dokument w imieniu strony rządowej podpisała Pani Maria Wasiak – Minister Infrastruktury i Rozwoju, w imieniu strony samorządowej Aneks podpisali: Pani Maria Kurowska oraz Pan Wojciech Buczak - Wicemarszałkowie Województwa Podkarpackiego.

Aneks określa przede wszystkim wysokość, sposób i warunki dofinansowania RPO WP 2014 – 2020 oraz:

- środki z budżetu państwa na finansowanie wkładu krajowego, stanowiące uzupełnienie do środków z EFRR – łącznie 14 826 616 EUR
- środki z budżetu państwa na finansowanie wkładu krajowego, stanowiące uzupełnienie do środków z EFS - łącznie 41 525 721 EUR
- podział kwoty Funduszu Pracy na kolejne lata wdrażania projektów - łącznie 67 058 823 EUR.

Niezależnie od prac nad Aneksem, w dalszym ciągu trwają prace nad uzupełnieniem Kontraktu o szczegółowe informacje nt. przedsięwzięć priorytetowych zapisanych w tym dokumencie.

Zgodnie z art. 7 ust. 1 Kontraktu Terytorialnego dla Województwa Podkarpackiego, strony – według właściwości wskazanej w art. 6 ust. 1, zobowiązane są przekazać sobie nawzajem informacje szczegółowe na temat każdego z przedsięwzięć priorytetowych wskazanych w Kontrakcie. Ze względu na ramowy charakter Kontraktów podpisywanych przez poszczególne regiony Minister Infrastruktury i Rozwoju pismem znak: DKS.II.736.5.2015.MB, z dnia 10 marca 2015 r. wyznaczył dla wszystkich województw termin wzajemnego przekazania „fiszek kontraktowych” do 31 sierpnia br.



Realizując w/w postanowienia Kontraktu, w dniu 27 sierpnia 2015 r. Zarząd Województwa Podkarpackiego podjął Uchwałę Nr 87/2007/17 w sprawie przekazania Ministrowi Infrastruktury i Rozwoju szczegółowych informacji dotyczących przedsięwzięć priorytetowych do Kontraktu Terytorialnego dla Województwa Podkarpackiego.

Zgodnie z podaną właściwością stron, na stosownym formularzu przygotowano szczegółowe informacje dla wszystkich przedsięwzięć priorytetowych zapisanych w Kontrakcie, zarówno z listy podstawowej, jak i warunkowej.

Ze względu na zakres rzeczowy, przedsięwzięcia pogrupowano tematycznie w następujący sposób:

- zał. nr 1 do uchwały - przedsięwzięcia dotyczące infrastruktury drogowej
- zał. nr 2 do uchwały - przedsięwzięcia dotyczące infrastruktury kolejowej
- zał. nr 3 do uchwały - przedsięwzięcia dotyczące infrastruktury ochrony zdrowia
- zał. nr 4 do uchwały - przedsięwzięcia dotyczące infrastruktury sportowej
- zał. nr 5 do uchwały - przedsięwzięcia dotyczące zrównoważonej mobilności miejskiej, efektywności energetycznej oraz sieci ciepłowniczych i chłodniczych Rzeszowskiego Obszaru Funkcjonalnego realizowane w ramach ZIT
- zał. nr 6 do uchwały - pozostałe przedsięwzięcia
- zał. nr 7 – przedsięwzięcia dotyczące infrastruktury B + R jednostek naukowych

**28 sierpnia br.** ww. Uchwała wraz z kompletem formularzy została przesłana na ręce Pani Marii Wasiak – Ministra Infrastruktury i Rozwoju, tym samym **rozpoczął się proces uzgadniania między stronami zasad finansowania i realizacji poszczególnych przedsięwzięć.**

Strona rządowa, po zapoznaniu się z przekazanymi szczegółowymi informacjami dotyczącymi przedsięwzięć ujętych w KT, sukcesywnie, głównie w trybie roboczym, przekazuje swoje uwagi i propozycje zmian stronie samorządowej. Uwagi te są konsultowane i uzgadniane z przyszłymi beneficjentami.

Dotychczas udało się uzgodnić ze stroną rządową szczegółowe informacje dotyczące przedsięwzięć priorytetowych zapisanych w Kontrakcie:

I. z obszaru kultury

1. *Budowa nowej siedziby Archiwum Państwowego w Rzeszowie,*
2. *Kompleksowa termomodernizacja państwowych placówek szkolnictwa artystycznego*

II. z obszaru infrastruktury sportowej

1. „*Budowa Podkarpackiego Centrum Sportów Zimowych*” (nazwa z KT: Eliminowanie barier przyczyniających się do wykluczenia społecznego powiatów sanockiego, bieszczadzkiego, leskiego poprzez budowę Podkarpackiego Centrum Sportów Zimowych) przedsięwzięcie złożone z 3 projektów:
  - (1) Ustrzyki Dolne – olimpijski tor saneczkowo – bobslejowo – skeletonowy
  - (2) Ustrzyki Dolne – Stadion Zimowy
  - (3) Skocznia narciarska w Zagórzu.
2. *Uniwersyteckie Centrum Lekkoatletyczne* (nazwa przedsięwzięcia w KT: Podkarpackie Centrum Lekkoatletyczne).

Dodatkowo, dla przedsięwzięć priorytetowych z zakresu infrastruktury B + R jednostek naukowych, które finansowane będą w ramach Regionalnego Programu Operacyjnego Województwa Podkarpackiego na lata 2014 – 2020 (RPO WP 2014 – 2020) (Oś priorytetowa I. Konkurencyjna i innowacyjna gospodarka, PI 1a Udoskonalanie infrastruktury badań i innowacji

i zwiększanie zdolności do osiągnięcia doskonałości w zakresie badań i innowacji oraz wspieranie ośrodków kompetencji, w szczególności tych, które leżą w interesie Europy), przygotowano „fiszki kontraktowe” wszystkich zgłoszonych projektów. W styczniu br. zostały one przekazane do Ministerstwa Nauki i Szkolnictwa Wyższego (MNiSW) w celu zaopiniowania. Pozytywna recenzja MNiSZ jest niezbędna do ubiegania się o dofinansowanie środkami UE.

Pismem znak: DIR.ZSA.555.50.2015/7 z dnia 20 listopada 2015 r., MNiSW przesłało recenzje wszystkich zgłoszonych projektów wraz z rekomendacjami dla projektów zgłoszonych z naszego województwa. Pozytywne, wstępne rekomendacje otrzymało 6 z 15 zgłoszonych projektów:

- dwa projekty Uniwersytetu Rzeszowskiego:
  1. „Utworzenie Centrum Badawczo-Rozwojowego Tradycyjnych i Ekologicznych Produktów Spożywczych”
  2. „Laboratorium Metod Eksploracji Dużych Zbiorów Danych Medycznych (LAMBDA-MED)”
- dwa projekty Politechniki Rzeszowskiej:
  1. „Innowacyjne technologie materiałowe oraz systemy konstruowania, wytwarzania i eksploatacji w przemyśle lotniczym i kosmonautyce”
  2. „Centrum Badawczo - Rozwojowe Odnawialnych Źródeł Energii Politechniki Rzeszowskiej”
- jeden projekt Wyższej Szkoły Informatyki i Zarządzania:
  1. „innoSUPPORT - Strategiczny system wspierania procesów innowacyjnych w województwie podkarpackim na skalę globalną”
- jeden projekt Instytutu Energetyki Oddziału Ceramiki CEREL:
  1. „Lotnicze Centrum Wdrożeń Ogniw Paliwowych”.

Planowane przez stronę rządową rozpoczęcie procesu renegocjacji Kontraktów przesunięte zostało na I kwartał przyszłego roku.

Informację przygotowano w Oddziale Kontraktu terytorialnego i projektów własnych, w Departamencie Rozwoju Regionalnego.

**INFORMACJA**  
**z działalności Zarządu Województwa Podkarpackiego V kadencji**  
**w okresie od 18 listopada 2015 r. do 16 grudnia 2015 r.**

W okresie objętym niniejszą informacją Zarząd Województwa Podkarpackiego obradował na posiedzeniach:

- nr 116 w dniu 20 listopada 2015 r.,
- nr 117 w dniu 24 listopada 2015 r.,
- nr 118 w dniu 26 listopada 2015 r.,
- nr 119 w dniu 30 listopada 2015 r.,
- nr 120 w dniu 1 grudnia 2015 r.,
- nr 121 w dniu 4 grudnia 2015 r.,
- nr 122 w dniu 8 grudnia 2015 r.,
- nr 123 w dniu 11 grudnia 2015 r.,
- nr 124 w dniu 15 grudnia 2015 r.

**Przedmiotem 116. posiedzenia Zarządu Województwa Podkarpackiego w dniu 20 listopada 2015 r. były następujące tematy:**

**1. Podjęcie uchwał Zarządu Województwa Podkarpackiego w sprawie:**

- wyrażenia pełniącemu obowiązki dyrektora Podkarpackiego Centrum Edukacji Nauczycieli w Rzeszowie zgody na wykonywanie czynności przekraczających zakres pełnomocnictwa do czynności zwykłego zarządu,
- wyrażenia zgody dla pełniącego obowiązki dyrektora Podkarpackiego Centrum Edukacji Nauczycieli w Rzeszowie na wykonywanie czynności przekraczających zakres pełnomocnictwa do czynności zwykłego zarządu,
- udzielenia pełnomocnictwa pełniącemu obowiązki dyrektora Podkarpackiego Centrum Edukacji Nauczycieli w Rzeszowie /4 uchwały/,
- wystąpienia do Rady Społecznej działającej przy Podkarpackim Centrum Chorób Płuc w Rzeszowie o wydanie opinii w przedmiocie odwołania Dyrektora Podkarpackiego Centrum Chorób Płuc w Rzeszowie,
- przeprowadzenia kontroli Podkarpackiego Centrum Chorób Płuc w Rzeszowie.

**2. Przyjęcie projektów uchwał Sejmiku Województwa Podkarpackiego.**

Zarząd Województwa przyjął 3 projekty uchwał Sejmiku Województwa, które przekazano pod obrady Sejmiku.

**Przedmiotem 117. posiedzenia Zarządu Województwa Podkarpackiego w dniu 24 listopada 2015 r. były następujące tematy:**

**1. Podjęcie uchwał Zarządu Województwa Podkarpackiego w sprawie:**

- przekazania oświetlenia mostu na rzece Łęg w km 0+626 w miejscowości Bojanów na rzecz Gminy Bojanów,
- przekazania oświetlenia mostu w km 36+649 w miejscowości Cisna na rzecz Gminy Cisna,
- zmiany uchwały o nadaniu numeracji drogom powiatowym i gminnym na terenie województwa podkarpackiego,
- opinii do wniosku o wydanie decyzji o zezwoleniu na realizację inwestycji drogowej /7 uchwał/,
- przyjęcia wzoru Porozumienia z firmą Asseco Poland S.A. określającego zasady integracji kolejnych podkarpackich placówek ochrony zdrowia z Regionalnym Centrum Informacji Medycznej,
- zmiany Uchwały Nr 74/1601/15 z dnia 7 lipca 2015 w sprawie powołania Komitetu Sterującego instytucji ochrony i promocji dziedzictwa Kresów dawnej Rzeczypospolitej pod roboczą nazwą Muzeum Dziedzictwa Kresów Dawnej Rzeczypospolitej zmienionej Uchwałą Zarządu Województwa Podkarpackiego Nr 94/2109/15 z dnia 22 września 2015 r.

*Przedmiotowa zmiana uchwały dotyczy powołania Pana Bogdana Romaniuka – Wicemarszałka Województwa Podkarpackiego do składu Komitetu Sterującego instytucji ochrony i promocji dziedzictwa Kresów dawnej Rzeczypospolitej pod roboczą nazwą Muzeum Dziedzictwa Kresów Dawnej Rzeczypospolitej.*

- wyboru podmiotu uprawnionego do przeprowadzenia badania sprawozdania finansowego instytucji kultury podległej Samorządowi Województwa,
- ogłoszenia otwartego konkursu ofert pn. „Wydarzenia kulturalne” na realizację zadań publicznych Województwa Podkarpackiego w zakresie kultury w 2016 roku,
- zatwierdzenia zmian planów finansowych dochodów gromadzonych na wyodrębnionym rachunku oraz wydatków nimi finansowanych,
- przyznania nagród Województwa Podkarpackiego w dziedzinie sportu,
- udzielenia dotacji na realizację zadań w ramach sportu kwalifikowanego w 2015 roku,
- zmiany zakresu rzeczowo-finansowego zadań realizowanych przez Departament Ochrony Środowiska w ramach budżetu Województwa Podkarpackiego na 2015 r.,
- rozliczeń dotacji przyznanych Uchwałą Nr 59/1274/15 Zarządu Województwa Podkarpackiego z dnia 26 maja 2015 r. w sprawie podziału środków budżetu Województwa stanowiących dochód z tytułu wyłączenia gruntów z produkcji rolniczej w roku 2015 (z późn. zm.),
- powołania Zespołu oceniającego w celu realizacji Planu Działania Krajowej Sieci Obszarów Wiejskich na lata 2014-2020,
- organizacji spotkania informacyjnego dla beneficjentów/potencjalnych beneficjentów poddziałania „Wsparcie inwestycji związanych z tworzeniem, ulepszaniem lub rozbudową wszystkich rodzajów małej infrastruktury, w tym inwestycji w energię odnawialną i oszczędzanie energii” - na operacje typu „Budowa lub modernizacja dróg lokalnych” w ramach Programu Rozwoju Obszarów Wiejskich na lata 2014 – 2020,
- przygotowania prezentacji regionalnych i tradycyjnych produktów żywnościowych,

- przeniesienia przez beneficjenta posiadania dóbr objętych operacją w ramach Działania „Odnowa i rozwój wsi” objętego Programem Rozwoju Obszarów Wiejskich na lata 2007-2013,
- przeniesienia przez beneficjenta posiadania dóbr objętych operacją w ramach Działania 413 „Wdrażanie lokalnych strategii rozwoju” w zakresie operacji odpowiadających warunkom przyznania pomocy w ramach Działania „Odnowa i rozwój wsi” oraz w ramach działania 313, 322, 323 „Odnowa i rozwój wsi” objętego Programem Rozwoju Obszarów Wiejskich na lata 2007-2013,
- wyrażenia zgody dla Wojewódzkiego Szpitala Podkarpackiego im. Jana Pawła II w Krośnie na nabycie aparatu USG okulistycznego,
- wyrażenia zgody dla Wojewódzkiego Szpitala Podkarpackiego im. Jana Pawła II w Krośnie na zbycie samochodu osobowego,
- zmiany uchwały nr 84/1920/15 Zarządu Województwa Podkarpackiego w Rzeszowie z dnia 18 sierpnia 2015 r. w sprawie otwartego konkursu ofert na dofinansowanie w 2015 r. zadań w zakresie wsparcia dziecka, rodziny i systemu pieczy zastępczej w ramach Wojewódzkiego Programu Wspierania Rodziny i Systemu Pieczy Zastępczej na lata 2014-2020.

*Przedmiotowa zmiana uchwały dotyczy wydłużenia terminu na realizację zadań przez beneficjentów ww. programu.*

- zmiany Uchwały Nr 422/9927/14 Zarządu Województwa Podkarpackiego w Rzeszowie z dnia 24 listopada 2014 r. w sprawie zatwierdzenia preliminarza kosztów działalności obsługowo-rehabilitacyjnej na 2015 rok Zakładu Aktywności Zawodowej w Krośnie działającego przy ul. Armii Krajowej 3 oraz przy ul. Lwowskiej 21, zmienionej Uchwałą Nr 72/1549/15 Zarządu Województwa Podkarpackiego w Rzeszowie z dnia 30 czerwca 2015 r.

*Przedmiotowe zmiany uchwały polegają na dokonaniu przesunięć środków pomiędzy pozycjami preliminarza kosztów ww. ZAZ.*

- uznania celowości realizacji zadania publicznego pod nazwą „Blżej siebie” przez Tarnobrzesckie Stowarzyszenie na Rzecz Osób Chorujących Psychiczenie „OGNIWO”,
- wyboru ofert i udzielenia dotacji w ramach otwartego konkursu ofert na dofinansowanie w roku 2015 zadań własnych realizowanych przez organizację z udziałem środków zewnętrznych,
- zmiany zakresu rzeczowo-finansowego zadań realizowanych przez Kancelarię Sejmiku w ramach budżetu Województwa Podkarpackiego na 2015 r.,
- zmiany zakresu rzeczowo-finansowego zadań realizowanych przez Departament Promocji i Współpracy Gospodarczej w ramach budżetu Województwa Podkarpackiego na 2015 r.,
- zabezpieczenia środków finansowych,
- rozpatrzenia wezwania Pani Agnieszki Mnich prowadzącej działalność gospodarczą pod nazwą P.P.H.U. Agnieszka Mnich, ul. Kopernika 86, 36-040 Boguchwała do usunięcia naruszenia prawa,
- realokacji środków w ramach Regionalnego Programu Operacyjnego Województwa Podkarpackiego na lata 2007-2013,

- przyjęcia projektu zaktualizowanego Szczegółowego Opisu Priorytetów Regionalnego Programu Operacyjnego Województwa Podkarpackiego na lata 2007-2013,
- wyrażenia zgody na przedłużenie przez Dyrektora Wojewódzkiego Urzędu Pracy w Rzeszowie umów najmu pomieszczeń,
- przyjęcia zaktualizowanej Instrukcji Wykonawczej Instytucji Zarządzającej Regionalnym Programem Operacyjnym Województwa Podkarpackiego na lata 2014-2020,
- zmiany Wytycznych Instytucji Zarządzającej Regionalnym Programem Operacyjnym Województwa Podkarpackiego na lata 2014-2020 w zakresie kwalifikowania wydatków w ramach RPO WP 2014-2020 (EFRR),
- przyjęcia Regulaminu konkursu dla naboru wniosków o dofinansowanie projektów ze środków Europejskiego Funduszu Rozwoju Regionalnego w trybie konkursowym w ramach Osi II Cyfrowe Podkarpackie, działania 2.1 Podniesienie efektywności i dostępności e-usług Regionalnego Programu Operacyjnego Województwa Podkarpackiego na lata 2014 – 2020,
- ogłoszenia naboru wniosków o dofinansowanie w trybie konkursowym w ramach Osi II Cyfrowe Podkarpackie, działania 2.1 Podniesienie efektywności i dostępności e-usług Regionalnego Programu Operacyjnego Województwa Podkarpackiego na lata 2014 – 2020,
- przyjęcia Regulaminu konkursu dla naboru wniosków o dofinansowanie projektów ze środków Europejskiego Funduszu Rozwoju Regionalnego w trybie konkursowym w ramach osi III Czysta energia, działania 3.2 Modernizacja energetyczna budynków Regionalnego Programu Operacyjnego Województwa Podkarpackiego na lata 2014 – 2020,
- ogłoszenia naboru wniosków o dofinansowanie w trybie konkursowym w ramach osi III Czysta energia, działania 3.2 Modernizacja energetyczna budynków Regionalnego Programu Operacyjnego Województwa Podkarpackiego na lata 2014 – 2020,
- przyjęcia Regulaminu konkursu dla naboru wniosków o dofinansowanie projektów ze środków Europejskiego Funduszu Rozwoju Regionalnego w trybie konkursowym w ramach osi VI Spójność przestrzenna i społeczna, działania 6.2 Infrastruktura ochrony zdrowia i pomocy społecznej, poddziałania 6.2.2 Infrastruktura pomocy społecznej Regionalnego Programu Operacyjnego Województwa Podkarpackiego na lata 2014 – 2020,
- ogłoszenia naboru wniosków o dofinansowanie w trybie konkursowym w ramach Osi VI Spójność przestrzenna i społeczna, działania 6.2 Infrastruktura ochrony zdrowia i pomocy społecznej, poddziałania 6.2.2 Infrastruktura pomocy społecznej Regionalnego Programu Operacyjnego Województwa Podkarpackiego na lata 2014 – 2020,
- przyjęcia Regulaminu konkursu dla naboru wniosków o dofinansowanie projektów ze środków Europejskiego Funduszu Rozwoju Regionalnego w trybie konkursowym w ramach Osi VI Spójność przestrzenna i społeczna, działania 6.4 Infrastruktura edukacyjna, poddziałania 6.4.1 Przedszkola, poddziałania 6.4.2 Kształcenie zawodowe i ustawiczne oraz PWSZ, poddziałania 6.4.3 Szkolnictwo ogólne Regionalnego Programu Operacyjnego Województwa Podkarpackiego na lata 2014 – 2020,
- ogłoszenia naboru wniosków o dofinansowanie w trybie konkursowym w ramach Osi VI Spójność przestrzenna i społeczna działania 6.4 Infrastruktura edukacyjna, poddziałania 6.4.1 Przedszkola, poddziałania 6.4.2 Kształcenie zawodowe

- i ustawiczne oraz PWSZ, poddziałania 6.4.3 Szkolnictwo ogólne Regionalnego Programu Operacyjnego Województwa Podkarpackiego na lata 2014 – 2020,
- zabezpieczenia środków finansowych dla Departamentu Wdrażania Projektów Infrastrukturalnych RPO,
  - zmiany decyzji o realizacji projektu własnego w ramach osi priorytetowych I – VII Regionalnego Programu Operacyjnego Województwa Podkarpackiego na lata 2007-2013 – wersja: zaliczka do 100% dotacji,
  - zmiany decyzji o realizacji indywidualnego projektu kluczowego-własnego w ramach osi priorytetowych I – VII Regionalnego Programu Operacyjnego Województwa Podkarpackiego na lata 2007-2013 – wersja: zaliczka do 100% dotacji /2 uchwały/,
  - wydłużenia terminów realizacji projektu kluczowego pn. „Poprawa stanu bezpieczeństwa na terenie województwa podkarpackiego poprzez wyposażenie jednostek Policji w specjalistyczny sprzęt ...” dofinansowanego w ramach Regionalnego Programu Operacyjnego Województwa Podkarpackiego na lata 2007-2013,
  - zabezpieczenia środków finansowych dla Departamentu Wspierania Przedsiębiorczości,
  - przyjęcia Regulaminu konkursu zamkniętego dla naboru wniosków o dofinansowanie projektów ze środków Europejskiego Funduszu Rozwoju Regionalnego w ramach I osi priorytetowej, Działanie 1.3 Promowanie przedsiębiorczości, Typ projektu: Strefy aktywności gospodarczej Regionalnego Programu Operacyjnego Województwa Podkarpackiego na lata 2014–2020 – nabór 2015,
  - ogłoszenia naboru wniosków o dofinansowanie projektów ze środków Europejskiego Funduszu Rozwoju Regionalnego w trybie konkursowym w ramach I osi priorytetowej, Działanie 1.3 Promowanie przedsiębiorczości, Typ projektu: Strefy aktywności gospodarczej Regionalnego Programu Operacyjnego Województwa Podkarpackiego na lata 2014–2020 – nabór 2015,
  - zmian w budżecie Województwa Podkarpackiego na 2015 r. /2 uchwały/,
  - planu finansowego zadań z zakresu administracji rządowej oraz innych zadań zleconych Województwu Podkarpackiemu ustawami na 2015 r.,
  - przyjęcia autopoprawek do projektu Uchwały Sejmiku Województwa Podkarpackiego w sprawie zmian w budżecie Województwa Podkarpackiego na 2015 r.,
  - przyjęcia autopoprawek do projektu Uchwały Sejmiku Województwa Podkarpackiego w sprawie zmian w Wieloletniej Prognozie Finansowej Województwa Podkarpackiego na lata 2015 – 2025,
  - powierzenia pełnienia obowiązków dyrektora Muzeum Narodowego Ziemi Przemyskiej w Przemyślu.

## **2. Przyjęcie projektów uchwał Sejmiku Województwa Podkarpackiego.**

Zarząd Województwa przyjął 11 projektów uchwał Sejmiku Województwa, które przekazano pod obrady Sejmiku.

## **3. Zaopiniowanie projektów uchwał Sejmiku Województwa Podkarpackiego.**

Zarząd Województwa zaopiniował 2 projekty uchwał Sejmiku Województwa.

#### **4. Wydanie decyzji Zarządu Województwa Podkarpackiego w sprawie:**

- zmiany decyzji Zarządu Województwa Podkarpackiego z 18.06.2013 znak GG-II.2501.16.132.2013.MM,
- zmiany decyzji Zarządu Województwa Podkarpackiego z 10.06.2014 znak RG-II.2501.16.331.2014.UZ,
- ustanowienia trwałego zarządu na rzecz Podkarpackiego Zarządu Dróg Wojewódzkich w Rzeszowie /13 decyzji/,
- zwrotu przez Pana Łukasza Osadzińskiego prowadzącego działalność pod nazwą KONCEPTOR Łukasz Osadziński, środków przeznaczonych na realizację programów finansowanych z udziałem środków europejskich przyznanych na podstawie umowy o dofinansowanie projektu pn. "Dywersyfikacja działalności firmy KONCEPTOR Łukasz Osadziński szansą na podniesienie konkurencyjności przedsiębiorstwa poprzez otwarcie stolarni i wdrożenie systemu IT" z dnia 22 lutego 2010 r. /z późn. zm./.

#### **5. Wydanie postanowień Zarządu Województwa Podkarpackiego w sprawie:**

- uzgodnienia projektu zmiany nr 3 Miejscowego Planu Zagospodarowania Przestrzennego terenu wsi Giedlarowa,
- uzgodnienia projektu Miejscowego Planu Zagospodarowania Przestrzennego Miasta Krosna „Turaszówka IV” ul. Długa,
- uzgodnienia projektu Miejscowego Planu Zagospodarowania Przestrzennego Miasta Krosna „Turaszówka VI” ul. Klonowa,
- wydłużenia terminu wydania decyzji w sprawie zwrotu dofinansowania otrzymanego przez Powiat Strzyżowski na podstawie umowy o dofinansowanie projektu nr UDA-RPPK.05.01.00-18-103/12-00 z dnia 11 września 2013 r. /z późn. zm./, wszczętej postanowieniem z dnia 3 listopada 2015 r., /znak: PI-X.0024.2.2015.LG/.

#### **6. Pozostałe tematy.**

- 1) Informacja Podkarpackiego Zarządu Melioracji i Urzędzeń Wodnych w Rzeszowie z realizacji zadań wynikających z „Programu Ochrony i Rozwoju Zasobów Wodnych Województwa Podkarpackiego w Zakresie Przywrócenia Możliwości Migracji oraz Restytucji Ryb Dwuśrodowiskowych”.
- 2) Informacja o stanie realizacji budżetu na 2015 r. przygotowana w oparciu o dane wynikające ze sprawozdań budżetowych na dzień 31 października 2015 r. oraz materiały złożone przez Departamenty Urzędu.
- 3) Informacja dotycząca realizacji projektu pn. „Trasy rowerowe w Polsce Wschodniej – województwo podkarpackie” z wyszczególnieniem odcinków trasy, obiektów inżynierskich oraz łącznika pomiędzy województwami lubelskim i świętokrzyskim przez województwo podkarpackie.
- 4) Informacja o stanie realizacji projektu "Sieć Szerokopasmowa Polski Wschodniej - województwo podkarpackie".

#### **Przedmiotem 118. posiedzenia Zarządu Województwa Podkarpackiego w dniu 26 listopada 2015 r. były następujące tematy:**

##### **1. Podjęcie uchwał Zarządu Województwa Podkarpackiego w sprawie:**



- zmian w budżecie Województwa Podkarpackiego na 2015 r.,
- wyrażenia woli realizacji projektu w ramach konkursu „Współpraca z Polonią i Polakami za granicą w 2016 r.”

## **2. Przyjęcie projektów uchwał Sejmiku Województwa Podkarpackiego.**

Zarząd Województwa przyjął 2 projekty uchwał Sejmiku Województwa, które przekazano pod obrady Sejmiku.

## **3. Wydanie decyzji Zarządu Województwa Podkarpackiego w sprawie:**

- utrzymania w mocy decyzji Zarządu Województwa Podkarpackiego nr RPPK.IZ.UMWPK\_-O0647/15/01 z dnia 14 lipca 2015 r.
- uchylenia w całości decyzji Zarządu Województwa Podkarpackiego nr RPPK.IZ.UMWPK\_-O0477/14/00 z dnia 14 października 2014.

## **Przedmiotem 119. posiedzenia Zarządu Województwa Podkarpackiego w dniu 30 listopada 2015 r. były następujące tematy:**

### **1. Podjęcie uchwał Zarządu Województwa Podkarpackiego w sprawie:**

- przyjęcia autopoprawek 2 do projektu Uchwały Sejmiku Województwa Podkarpackiego w sprawie zmian w budżecie Województwa Podkarpackiego na 2015 r.,
- przyjęcia autopoprawek 2 do projektu Uchwały Sejmiku Województwa Podkarpackiego w sprawie zmian w Wieloletniej Prognozie Finansowej Województwa Podkarpackiego na lata 2015 – 2025,
- przyjęcia autopoprawki do projektu Uchwały Sejmiku Województwa Podkarpackiego w sprawie zmiany Uchwały Nr XXV/451/12 Sejmiku Województwa Podkarpackiego z dnia 24 września 2012 r. w sprawie poprawy bezpieczeństwa przeciwpowodziowego w województwie podkarpackim,
- przyjęcia Harmonogramu naborów wniosków o dofinansowanie w trybie konkursowym dla Regionalnego Programu Operacyjnego Województwa Podkarpackiego na lata 2014-2020 na 2016 rok.

### **2. Przyjęcie projektu uchwały Sejmiku Województwa Podkarpackiego.**

Zarząd Województwa przyjął projekt uchwały Sejmiku Województwa, który przekazano pod obrady Sejmiku.

### **3. Pozostałe tematy.**

- 1) Informacja w zakresie sposobu procedowania w odniesieniu do projektów z zakresu ochrony zdrowia - dotyczy I edycji konkursu ogłaszanego w IV kw. 2015 r. w ramach osi priorytetowej I Konkurencyjna i innowacyjna gospodarka, Działania 1.4 Wsparcie MŚP, Poddziałania: 1.4.1 Dotacje bezpośrednie, Typ projektu: Rozwój MŚP Regionalnego Programu Operacyjnego Województwa Podkarpackiego na lata 2014 – 2020.

**Przedmiotem 120. posiedzenia Zarządu Województwa Podkarpackiego w dniu 1 grudnia 2015 r. były następujące tematy:**

**1. Podjęcie uchwał Zarządu Województwa Podkarpackiego w sprawie:**

- powołania Komisji Przetargowej oraz przyjęcia Regulaminu drugiego przetargu ofertowego nieograniczonego (pisemnego) sprzedaży sześciu sztuk automatów biletowych Merona 2010 PLUS,
- opinii do wniosku o wydanie decyzji o zezwoleniu na realizację inwestycji drogowej,
- ogłoszenia otwartego konkursu ofert pn. „Kresy” na realizację zadań publicznych Województwa Podkarpackiego w zakresie kultury w 2016 roku,
- ogłoszenia otwartego konkursu ofert pn. „Wydawnictwa” na realizację zadań publicznych Województwa Podkarpackiego w zakresie kultury w 2016 roku,
- ogłoszenia otwartego konkursu ofert pn. „Dziedzictwo niematerialne” na realizację zadań publicznych Województwa Podkarpackiego w zakresie kultury w 2016 roku,
- zatwierdzenia zmian planów finansowych dochodów gromadzonych na wyodrębnionym rachunku oraz wydatków nimi finansowanych,
- wyrażenia zgody dla dyrektora Biblioteki Pedagogicznej w Tarnobrzegu na nieodpłatne przekazanie księgozbioru /2 uchwały/,
- rozłożenia na raty opłaty pobieranej od Olexandra Druzhynetsa za naukę w Medyczo-Społecznym Centrum Kształcenia Zawodowego i Ustawicznego w Przemyślu,
- rozłożenia na raty opłaty pobieranej od Marii Nastasii Orłowej za naukę w Medyczo-Społecznym Centrum Kształcenia Zawodowego i Ustawicznego w Przemyślu,
- przyznania świadczeń pomocy zdrowotnej dla nauczycieli,
- przeniesienia przez beneficjenta posiadania dóbr objętych operacją w ramach Działania „Odnowa i rozwój wsi” objętego Programem Rozwoju Obszarów Wiejskich na lata 2007-2013,
- przygotowania prezentacji regionalnych i tradycyjnych produktów żywnościowych,
- przeprowadzenia konsultacji projektu Uchwały Sejmiku Województwa Podkarpackiego dotyczącej określenia ogólnej powierzchni przeznaczonej pod uprawy maku i konopi włóknistych oraz rejonizacji tych upraw w roku 2016 w województwie podkarpackim,
- zmiany Uchwały Nr 79/1792/15 Zarządu Województwa Podkarpackiego w Rzeszowie z dnia 28 lipca 2015 r. w sprawie zgody na wykonanie zadania.

*Przedmiotowa zmiana uchwały dotyczy wprowadzenia prawidłowej nazwy „Projektu ochrony przeciwpowodziowej w dorzeczu Odry i Wisły”, realizowanego przez Podkarpacki Zarząd Melioracji i Urządzeń Wodnych w Rzeszowie.*

- zmiany Uchwały Nr 79/1793/15 Zarządu Województwa Podkarpackiego w Rzeszowie z dnia 28 lipca 2015 r. w sprawie upoważnienia na dokonanie czynności przekraczających zakres pełnomocnictwa.

*Przedmiotowa zmiana uchwały dotyczy wprowadzenia prawidłowej nazwy „Projektu ochrony przeciwpowodziowej w dorzeczu Odry i Wisły”, realizowanego przez Podkarpacki Zarząd Melioracji i Urządzeń Wodnych w Rzeszowie.*

- wyrażenia zgody dla Wojewódzkiego Szpitala Podkarpackiego im. Jana Pawła II w Krośnie na nabycie echokardiografu,
- udzielenia pełnomocnictwa Członkowi Zarządu Województwa Podkarpackiego,
- wyrażenia woli realizacji projektu Polskiej pomocy rozwojowej 2016,
- zabezpieczenia środków finansowych,
- zabezpieczenia środków finansowych w 2015 r. na realizację umowy pomiędzy Ministerstwem Infrastruktury i Rozwoju, a województwem Podkarpackim pod nazwą „Projekt wsparcia jednostek samorządu terytorialnego w opracowaniu lub aktualizacji programów rewitalizacji”,
- zatwierdzenia kwartalnego zestawienia nieprawidłowości niepodlegających raportowaniu do Komisji Europejskiej,
- wyrażenia zgody na zawarcie przez Dyrektora Wojewódzkiego Urzędu Pracy w Rzeszowie umowy najmu pomieszczeń,
- wyrażenia zgody na zwiększenie wydatków kwalifikowanych w indywidualnym projekcie kluczowym pn. „Poprawa bezpieczeństwa zdrowia publicznego i ograniczanie nierówności w zdrowiu poprzez przebudowę i wyposażenie SP ZOZ w Leżajsku” realizowanym przez Samodzielny Publiczny Zespół Opieki Zdrowotnej w Leżajsku,
- zmiany decyzji o realizacji indywidualnego projektu kluczowego-własnego w ramach osi priorytetowych I – VII Regionalnego Programu Operacyjnego Województwa Podkarpackiego na lata 2007-2013 – wersja: zaliczka do 100% dotacji,
- wyrażenia zgody na dokonanie cesji wierzytelności z umowy o dofinansowanie projektu,
- zmiany Uchwały Nr 282/5582/10 z dnia 21 maja 2010 r. w sprawie dokonania oceny strategicznej i wyboru projektów do dofinansowania z Europejskiego Funduszu Rozwoju Regionalnego w ramach osi priorytetowej I Konkurencyjna i Innowacyjna gospodarka, działania 1.1 Wsparcie kapitałowe przedsiębiorczości Schemat B - Bezpośrednie dotacje inwestycyjne Regionalnego Programu Operacyjnego Województwa Podkarpackiego na lata 2007-2013.

*Przedmiotowa zmiana dotyczy skreślenia pozycji nr 71 w załączniku nr 1 do ww. uchwały z uwagi na uprzednie rozwiązanie umowy nr UDA-RPPK.01.01.00-18-291/09-00 pn.: „Rozbudowa zakładu usługowo-produkcyjnego Techmet oraz zakup maszyn”, zawartej z TECHMET Andrzej Chmieliński.*

- zmian w budżecie Województwa Podkarpackiego na 2015 r.

## **2. Przyjęcie projektów uchwał Sejmiku Województwa Podkarpackiego.**

Zarząd Województwa przyjął 4 projekty uchwał Sejmiku Województwa, które przekazano pod obrady Sejmiku.

## **3. Wydanie postanowień Zarządu Województwa Podkarpackiego w sprawie:**

- uzgodnienia projektu Szóstej zmiany Studium uwarunkowań i kierunków zagospodarowania przestrzennego Gminy Nowy Żmigród,
- uzgodnienia projektu Zmiany Miejscowego Planu Zagospodarowania Przestrzennego miejscowości Gorzyce,

- uzgodnienia projektu Zmiany Miejscowego Planu Zagospodarowania Przestrzennego miejscowości Toki,
- uzgodnienia projektu Zmiany Miejscowego Planu Zagospodarowania Przestrzennego miejscowości Nowy Żmigród – część I,
- uzgodnienia projektu Zmiany Miejscowego Planu Zagospodarowania Przestrzennego miejscowości Stary Żmigród,
- uzgodnienia projektu Zmiany Miejscowego Planu Zagospodarowania Przestrzennego miejscowości Siedliska,
- uzgodnienia projektu Zmiany Miejscowego Planu Zagospodarowania Przestrzennego miejscowości Makowiska,
- uzgodnienia projektu I zmiany Miejscowego Planu Zagospodarowania Przestrzennego Gminy Mielec Nr 1/98,
- uzgodnienia projektu Miejscowego Planu Zagospodarowania Przestrzennego terenu Osiedla Piaski III w Sokołowie Małopolskim,
- uzgodnienia projektu Miejscowego Planu Zagospodarowania Przestrzennego terenu Osiedla Słoneczne II w Sokołowie Małopolskim.

#### **4. Pozostałe tematy.**

- 1) Informacja dotycząca możliwości zagospodarowania istniejących i ewentualnych przyszłych środków w ramach RPO WP 2007-2013 poprzez podniesienie poziomu dofinansowania projektów niezakończonych.

#### **Przedmiotem 121. posiedzenia Zarządu Województwa Podkarpackiego w dniu 4 grudnia 2015 r. były następujące tematy:**

##### **1. Podjęcie uchwał Zarządu Województwa Podkarpackiego w sprawie:**

- reprezentowania Województwa Podkarpackiego na posiedzeniu Rady Wierzycieli w postępowaniu upadłościowym obejmującym likwidację majątku INTER-MEDIC Sp. z o.o. w upadłości likwidacyjnej z siedzibą w Rudnej Małej /2 uchwały/,
- zmiany Uchwały Zarządu Województwa Podkarpackiego.

*Przedmiotowa zmiana dotyczy Uchwały Nr 86/1963/15 z dnia 25 sierpnia 2015 r. w sprawie udzielenia dotacji na realizację zadań w ramach sportu kwalifikowanego w 2015 roku. Polega ona na odstąpieniu od przyznania dotacji Podkarpackiemu Okręgowemu Związkowi Pływackiemu z uwagi na rezygnację wnioskodawcy.*

- udzielenia dotacji na realizację zadań w ramach sportu kwalifikowanego w 2015 roku,
- ogłoszenia konkursu na logo Muzeum Polaków Ratujących Żydów podczas II wojny światowej im. Rodziny Ulmów w Markowej,
- upoważnienia do zaciągnięcia zobowiązań.

##### **2. Pozostałe tematy.**

- 1) Informacja na temat sytuacji beneficjenta: INTER – MEDIC Sp. z o.o. będącego w upadłości likwidacyjnej.

**Przedmiotem 122. posiedzenia Zarządu Województwa Podkarpackiego w dniu 8 grudnia 2015 r. były następujące tematy:**

**1. Podjęcie uchwał Zarządu Województwa Podkarpackiego w sprawie:**

- przekazania nowo wybudowanego oświetlenia ulicznego na rzecz Gminy Brzozów,
- opinii do wniosku o wydanie decyzji o zezwoleniu na realizację inwestycji drogowej /2 uchwały/,
- powołania komisji ds. przygotowania i przeprowadzenia postępowania zmierzającego do wyboru operatorów do wykonywania przewozów użyteczności publicznej w wojewódzkich przewozach pasażerskich w transporcie drogowym na obszarze województwa podkarpackiego z zastosowaniem przepisów ustawy z dnia 9 stycznia 2009 r. o koncesji na roboty budowlane lub usługi oraz w sprawie regulaminu pracy komisji,
- zaakceptowania cen biletów jednorazowych i okresowych zawartych w Taryfie Podkarpackiej do stosowania w ramach umowy o świadczenie kolejowych przewozów pasażerskich w roku 2016,
- wyrażenia zgody na wykorzystanie dotacji,
- odwołania dyrektora Podkarpackiego Centrum Chorób Płuc w Rzeszowie,
- powierzenia pełnienia obowiązków dyrektora Podkarpackiego Centrum Chorób Płuc w Rzeszowie,
- powołania Komitetu Sterującego projektu „Podkarpacki System Informacji Przestrzennej (PSIP)”,
- pomniejszenia kwot wraz z odsetkami przypadającymi na Partnera Projektu z niewypłaconych środków w ramach Projektu pn. „PSeAP – Podkarpacki System e-Administracji Publicznej”,
- zmiany uchwały w sprawie Regulaminu programu stypendialnego pn. Stypendia Marszałka Województwa Podkarpackiego.

*Przedmiotowa zmiana dotyczy Uchwały Nr 89/2025/15 z dnia 1 września 2015 r. Polega ona na zwiększeniu do 115 liczby stypendiów w ramach ww. programu /pierwotnie 100 stypendiów/.*

- zatwierdzenia listy rankingowej wniosków o przyznanie stypendium Marszałka Województwa Podkarpackiego,
- żądania zwrotu części stypendium przyznanego na podstawie Umowy o przyznanie stypendium Nr EN II/S/4/17/2014 w ramach programu pn. Stypendia Marszałka Województwa Podkarpackiego,
- wyrażenia zgody na ustalenie opłaty za kształcenie w formie pozaszkolnej w Medyczo-Społecznym Centrum Kształcenia Zawodowego i Ustawicznego w Łańcucie w roku szkolnym 2015/2016,
- wyrażenia zgody na ustalenie opłaty za kształcenie w formach pozaszkolnych w Medyczo-Społecznym Centrum Kształcenia Zawodowego i Ustawicznego w Przemyśle w roku szkolnym 2015/2016,
- udzielenia upoważnienia dla dyrektora Medyczo-Społecznego Centrum Kształcenia Zawodowego i Ustawicznego w Sanoku,
- przystąpienia do programu „Narodowy Program Rozwoju Czytelnictwa” – priorytet 3 „Rozwijanie zainteresowań uczniów przez promowanie i wspieranie rozwoju czytelnictwa wśród dzieci i młodzieży, w tym zakup nowości wydawniczych”,

- ogłoszenia otwartego konkursu ofert na realizację zadań publicznych Województwa Podkarpackiego w dziedzinie kultury fizycznej w 2016 roku,
- przygotowania prezentacji regionalnych i tradycyjnych potraw,
- realizacji Planu Operacyjnego na lata 2014-2015 Krajowej Sieci Obszarów Wiejskich 2014-2020 dla województwa podkarpackiego w zakresie operacji „Upowszechnianie w regionalnych rozgłośniach radiowych i telewizyjnych wiedzy o Programie Rozwoju Obszarów Wiejskich na lata 2014-2020” /2 uchwały/,
- rozliczeń dotacji przyznanych Uchwałą Nr 59/1274/15 Zarządu Województwa Podkarpackiego z dnia 26 maja 2015 r. w sprawie podziału środków budżetu Województwa stanowiących dochód z tytułu wyłączenia gruntów z produkcji rolniczej w roku 2015 (z późn. zm.),
- zmiany Uchwały Nr 91/2071/15 Zarządu Województwa Podkarpackiego z dnia 9 września 2015 r. w sprawie środków budżetu Województwa stanowiących dochód z tytułu wyłączenia gruntów z produkcji rolniczej w roku 2015.

*Przedmiotowa zmiana uchwały dotyczy wskazania nowych paragrafów w klasyfikacji budżetowej, z których dotacja ma zostać przekazana w przypadku Gminy Cmolas oraz Gminy Raniżów.*

- przeznaczenia do sprzedaży w drodze drugiego przetargu ustnego nieograniczonego nieruchomości położonej w miejscowości Chrewt, gmina Czarna,
- przeznaczenia do sprzedaży w drodze drugiego przetargu ustnego nieograniczonego, nieruchomości położonej w Brzozowie, będącej własnością Województwa Podkarpackiego,
- przeznaczenia do sprzedaży w drodze czwartego przetargu ustnego nieograniczonego nieruchomości położonej w Przemyślu,
- zmiany treści umowy użytkowania nieruchomości przez Wojewódzki Szpital im. Św. Ojca Pio w Przemyślu,
- zmiany treści umowy użytkowania nieruchomości przez Wojewódzki Szpital Podkarpacki im. Jana Pawła II w Krośnie,
- wyrażenia zgody na użyczenie części nieruchomości przez Wojewódzki Dom Kultury w Rzeszowie,
- wyrażenia zgody dla Wojewódzkiego Szpitala Podkarpackiego im. Jana Pawła II w Krośnie na przyjęcie darowizny,
- wyrażenia zgody dla Wojewódzkiego Szpitala Podkarpackiego im. Jana Pawła II w Krośnie na nabycie aparatu dokonującego pomiarów biometrycznych metodą bezdotykową z wbudowanym OCT,
- wyrażenia zgody dla Wojewódzkiego Szpitala Podkarpackiego im. Jana Pawła II w Krośnie na zbycie ruchomych aktywów trwałych,
- wyrażenia zgody dla Wojewódzkiego Szpitala im. Zofii z Zamoyskich Tarnowskiej w Tarnobrzegu na nabycie automatycznej myjni do endoskopów,
- zmiany Uchwały Nr 31/542/11 Zarządu Województwa Podkarpackiego z dnia 15 marca 2011 r. w sprawie udzielenia pożyczki długoterminowej Podkarpackiemu Centrum Chorób Płuc w Rzeszowie.

*Przedmiotowa zmiana uchwały dotyczy wskazania nowego okresu spłaty ww. pożyczki, tj. styczeń 2018 r. – listopad 2019 r.*

- zmiany Uchwały Nr 80/1852/15 Zarządu Województwa Podkarpackiego z dnia 4 sierpnia 2015 r. w sprawie przyznania dotacji podmiotowej dla Klinicznego Szpitala Wojewódzkiego nr 1 im. F. Chopina w Rzeszowie.

*Przedmiotowe zmiany uchwały dotyczą:*

- a) realizacji zadania z zakresu promocji zdrowia przez Kliniczny Szpital Wojewódzki nr 1 im. Fryderyka Chopina w Rzeszowie poprzez współorganizację międzynarodowej konferencji medycznej I Rzeszowskie Dni Hepato-Gastroenterologicznej,
- b) przesunięcia daty złożenia wniosku o przekazanie ostatniej transzy na realizację programów z zakresu promocji zdrowia z 7 grudnia na 15 grudnia 2015 r.

- zmiany Uchwały Nr 30/551/15 Zarządu Województwa Podkarpackiego w Rzeszowie z dnia 24 lutego 2015 r. w sprawie przyznania dotacji celowej dla Wojewódzkiego Podkarpackiego Szpitala Psychiatrycznego im. prof. Eugeniusza Brzezickiego w Żurawicy.

*Przedmiotowa zmiana uchwały dotyczy skorygowania kwoty przyznanej dotacji w związku z powstałymi oszczędnościami poprzezetargowymi.*

- przyznania rocznej nagrody za 2014 r. Dyrektorowi Wojewódzkiego Szpitala Podkarpackiego im. Jana Pawła II w Krośnie,
- przyznania rocznej nagrody za 2014 r. Dyrektorowi Obwodu Lecznictwa Kolejowego w Rzeszowie Samodzielnego Publicznego Zakładu Opieki Zdrowotnej,
- przyznania rocznej nagrody za 2014 r. Dyrektorowi Specjalistycznego Psychiatrycznego Zespołu Opieki Zdrowotnej im. prof. Antoniego Kępińskiego w Jarosławiu,
- przyznania rocznej nagrody za 2014 r. Dyrektorowi Obwodu Lecznictwa Kolejowego w Przemyślu Samodzielnego Publicznego Zakładu Opieki Zdrowotnej,
- przyznania rocznej nagrody za 2014 r. Dyrektorowi Wojewódzkiego Ośrodka Terapii Uzależnień w Rzeszowie,
- przyznania rocznej nagrody za 2014 r. Dyrektorowi Wojewódzkiego Ośrodka Terapii Uzależnienia od Alkoholu i Współuzależnienia w Stalowej Woli,
- zmiany Uchwały Nr 422/9929/14 Zarządu Województwa Podkarpackiego w Rzeszowie z dnia 24 listopada 2014 r. w sprawie zatwierdzenia preliminarza kosztów działalności obsługowo-rehabilitacyjnej Zakładu Aktywności Zawodowej w Jarosławiu na 2015 rok, zmienionej Uchwałą Nr 113/2429/15 Zarządu Województwa Podkarpackiego w Rzeszowie z dnia 10 listopada 2015 r.

*Przedmiotowe zmiany uchwały polegają na dokonaniu przesunięć środków pomiędzy pozycjami preliminarza kosztów ww. ZAZ.*

- zmiany Uchwały Nr 422/9933/14 Zarządu Województwa Podkarpackiego w Rzeszowie z dnia 24 listopada 2014 r. w sprawie zatwierdzenia preliminarza kosztów działalności obsługowo-rehabilitacyjnej Zakładu Aktywności Zawodowej w Rymanowie Zdroju na 2015 rok, zmienionej Uchwałą Nr 41/874/15 Zarządu Województwa Podkarpackiego w Rzeszowie z dnia 7 kwietnia 2015 r.

*Przedmiotowe zmiany uchwały polegają na dokonaniu przesunięć środków pomiędzy pozycjami preliminarza kosztów ww. ZAZ.*

- zmiany Uchwały Nr 422/9935/14 Zarządu Województwa Podkarpackiego w Rzeszowie z dnia 24 listopada 2014 r. w sprawie zatwierdzenia preliminarza kosztów działalności obsługowo-rehabilitacyjnej Zakładu Aktywności Zawodowej w Woli Dalszej na 2015 rok.

*Przedmiotowe zmiany uchwały polegają na dokonaniu przesunięć środków pomiędzy pozycjami preliminarza kosztów ww. ZAZ.*

- zmiany Uchwały Nr 422/9934/14 Zarządu Województwa Podkarpackiego w Rzeszowie z dnia 24 listopada 2014 r. w sprawie zatwierdzenia preliminarza kosztów działalności obsługowo-rehabilitacyjnej Zakładu Aktywności Zawodowej w Woli Rafałowskiej na 2015 rok, zmienionej Uchwałą Nr 41/879/15 Zarządu Województwa Podkarpackiego w Rzeszowie z dnia 7 kwietnia 2015 r.

*Przedmiotowe zmiany uchwały polegają na dokonaniu przesunięć środków pomiędzy pozycjami preliminarza kosztów ww. ZAZ.*

- zmiany Uchwały Nr 422/9926/14 Zarządu Województwa Podkarpackiego w Rzeszowie z dnia 24 listopada 2014 r. w sprawie zatwierdzenia preliminarza kosztów działalności obsługowo-rehabilitacyjnej Zakładu Aktywności Zawodowej w Woli Żyrakowskiej na 2015 rok, zmienionej Uchwałą Nr 59/1289/15 Zarządu Województwa Podkarpackiego w Rzeszowie z dnia 26 maja 2015 r. oraz Uchwałą Nr 113/2430/15 Zarządu Województwa Podkarpackiego w Rzeszowie z dnia 10 listopada 2015 r.

*Przedmiotowe zmiany uchwały polegają na dokonaniu przesunięć środków pomiędzy pozycjami preliminarza kosztów ww. ZAZ.*

- zmiany Uchwały Nr 422/9930/14 Zarządu Województwa Podkarpackiego w Rzeszowie z dnia 24 listopada 2014 r. w sprawie zatwierdzenia preliminarza kosztów działalności obsługowo-rehabilitacyjnej Zakładu Aktywności Zawodowej w Maliniu na 2015 rok, zmienionej Uchwałą Nr 41/877/15 Zarządu Województwa Podkarpackiego w Rzeszowie z dnia 7 kwietnia 2015 r.

*Przedmiotowe zmiany uchwały polegają na dokonaniu przesunięć środków pomiędzy pozycjami preliminarza kosztów ww. ZAZ.*

- zmiany Uchwały Nr 3/72/14 Zarządu Województwa Podkarpackiego w Rzeszowie z dnia 9 grudnia 2014 r. w sprawie zatwierdzenia preliminarza kosztów działalności obsługowo-rehabilitacyjnej Zakładu Aktywności Zawodowej w Rzeszowie na 2015 rok, zmienionej Uchwałą Nr 41/873/15 Zarządu Województwa Podkarpackiego w Rzeszowie z dnia 7 kwietnia 2015 r., Uchwałą Nr 49/1081/15 Zarządu Województwa Podkarpackiego w Rzeszowie z dnia 28 kwietnia 2015 r. oraz Uchwałą Nr 113/2428/15 Zarządu Województwa Podkarpackiego w Rzeszowie z dnia 10 listopada 2015 r.



*Przedmiotowe zmiany uchwały polegają na dokonaniu przesunięć środków pomiędzy pozycjami preliminarza kosztów ww. ZAZ.*

- zmiany Uchwały Nr 422/9931/14 Zarządu Województwa Podkarpackiego w Rzeszowie z dnia 24 listopada 2014 r. w sprawie zatwierdzenia preliminarza kosztów działalności obsługowo-rehabilitacyjnej Zakładu Aktywności Zawodowej w Nowej Sarzynie na 2015 rok, zmienionej Uchwałą Nr 41/878/15 Zarządu Województwa Podkarpackiego w Rzeszowie z dnia 7 kwietnia 2015 r. oraz Uchwałą Nr 113/2431/15 Zarządu Województwa Podkarpackiego w Rzeszowie z dnia 10 listopada 2015 r.

*Przedmiotowe zmiany uchwały polegają na dokonaniu przesunięć środków pomiędzy pozycjami preliminarza kosztów ww. ZAZ.*

- zmiany Uchwały Nr 422/9932/14 Zarządu Województwa Podkarpackiego w Rzeszowie z dnia 24 listopada 2014 r. w sprawie zatwierdzenia preliminarza kosztów działalności obsługowo-rehabilitacyjnej Zakładu Aktywności Zawodowej w Starych Oleszycach na 2015 rok, zmienionej Uchwałą Nr 41/876/15 Zarządu Województwa Podkarpackiego w Rzeszowie z dnia 7 kwietnia 2015 r., Uchwałą Nr 79/1799/15 Zarządu Województwa Podkarpackiego w Rzeszowie z dnia 28 lipca 2015 r. oraz Uchwałą Nr 113/2432/15 Zarządu Województwa Podkarpackiego w Rzeszowie z dnia 10 listopada 2015 r.

*Przedmiotowe zmiany uchwały polegają na dokonaniu przesunięć środków pomiędzy pozycjami preliminarza kosztów ww. ZAZ.*

- podpisania umów pomiędzy Województwem Podkarpackim i Gminą Tarnowiec, Gminą Jasło, Miastem Jasło, Gminą Osiek Jasielski, Gminą Dębowiec, dotyczących udzielenia Województwu pomocy finansowej z przeznaczeniem na dofinansowanie kosztów utworzenia Zakładu Aktywności Zawodowej w Jaśle,
- ogłoszenia konkursu na nazwę Konkursu „o Nagrodę Marszałka Województwa Podkarpackiego dla najlepszych organizacji pozarządowych oraz podmiotów wymienionych w art. 3 ust. 3 ustawy o działalności pożytku publicznego i o wolontariacie mających siedzibę i prowadzących działalność pożytku publicznego na terenie województwa podkarpackiego”,
- wyrażenia woli realizacji projektu w ramach konkursu „Polska pomoc rozwojowa 2016 r.”,
- zawarcia aneksu do Umowy Partnerskiej z dnia 27 września 2012 r.,
- zmiany Uchwały Nr 14/275/15 Zarządu Województwa Podkarpackiego w Rzeszowie z dnia 13 stycznia 2015 r.

*Przedmiotowa zmiana dotyczy uchwały w sprawie wyboru do dofinansowania projektów VIII osi priorytetowej Regionalnego Programu Operacyjnego Województwa Podkarpackiego na lata 2007-2013. Polega ona na odstąpieniu od realizacji w 2015 roku projekt pn. „Obsługa trybów odwoławczych w ramach osi priorytetowych I-VII RPO WP w 2015 roku.”*

- podjęcia działań zmierzających do zastosowania tzw. „mechanizmu elastyczności” w ramach Regionalnego Programu Operacyjnego Województwa Podkarpackiego na lata 2007-2013,

- realokacji środków w ramach Regionalnego Programu Operacyjnego Województwa Podkarpackiego na lata 2007-2013,
- przyjęcia Wytycznych Instytucji Zarządzającej Regionalnym Programem Operacyjnym Województwa Podkarpackiego na lata 2014-2020 w zakresie zwalczania przypadków nadużyć finansowych i korupcji w ramach Regionalnego Programu Operacyjnego Województwa Podkarpackiego na lata 2014-2020,
- wyrażenia zgody na dokonanie cesji wierzytelności z umowy o dofinansowanie projektu,
- zmian w budżecie Województwa Podkarpackiego na 2015 r.,
- zmian w Wieloletniej Prognozie Finansowej Województwa Podkarpackiego na lata 2015 – 2025,
- upoważnienia do zaciągnięcia zobowiązań.

## **2. Przyjęcie projektów uchwał Sejmiku Województwa Podkarpackiego.**

Zarząd Województwa przyjął 4 projekty uchwał Sejmiku Województwa, które przekazano pod obrady Sejmiku.

## **3. Wydanie decyzji Zarządu Województwa Podkarpackiego w sprawie:**

- ustanowienia trwałego zarządu na rzecz Podkarpackiego Zarządu Dróg Wojewódzkich w Rzeszowie /7 decyzji/.

## **4. Wydanie postanowień Zarządu Województwa Podkarpackiego w sprawie:**

- uzgodnienia projektu zmiany Miejscowego Planu Zagospodarowania Przestrzennego terenu wsi Biedaczów i Gwizdów,
- uzgodnienia projektu zmiany Miejscowego Planu Zagospodarowania Przestrzennego „Linia elektroenergetyczna 110 kV”,
- uzgodnienia projektu Miejscowego Planu Zagospodarowania Przestrzennego Nr 101/9/2005 – „Staromieście – Brzeźnik – Zachód” w Rzeszowie,
- uzgodnienia projektu zmiany Studium uwarunkowań i kierunków zagospodarowania przestrzennego Miasta i Gminy Dukla.

## **5. Pozostałe tematy.**

- 1) Raport o stanie środowiska w Województwie Podkarpackim w 2014 roku.
- 2) Informacja o sytuacji społeczno-gospodarczej Polski Wschodniej.
- 3) Zestawienie tabelaryczne zmian planu dochodów i wydatków budżetu Województwa na 2015 r. proponowanych przez Departament BF do ujęcia w projekcie uchwały Sejmiku na sesję Sejmiku w miesiącu grudniu br.
- 4) Zestawienie tabelaryczne zmian w budżecie Województwa Podkarpackiego na 2015 r. – wnioski niezrealizowane.
- 5) Zajęcie stanowiska dotyczącego zmiany Regulaminu konkursu dla naboru wniosków o dofinansowanie projektów ze środków Europejskiego Funduszu Rozwoju Regionalnego w trybie konkursowym w ramach Osi VI Spójność przestrzenna i społeczna, działania 6.4 Infrastruktura edukacyjna, poddziałania 6.4.1 Przedszkola, poddziałania 6.4.2 Kształcenie zawodowe i ustawiczne oraz

PWSZ, poddziałania 6.4.3 Szkolnictwo ogólne Regionalnego Programu Operacyjnego Województwa Podkarpackiego na lata 2014-2020.

**Przedmiotem 123. posiedzenia Zarządu Województwa Podkarpackiego w dniu 11 grudnia 2015 r. był następujący temat:**

**1. Podjęcie uchwał Zarządu Województwa Podkarpackiego w sprawie:**

- wyrażenia zgody na dokonanie zmian w umowie,
- zawarcia z Ministrem Rozwoju umowy na realizację zadania polegającego na wsparciu gmin w opracowaniu lub aktualizacji programów rewitalizacji,
- przyjęcia stanowiska w sprawie opinii i wniosków Komisji Sejmikowych i Radnych dotyczących projektu budżetu Województwa Podkarpackiego na 2016 r.

**Przedmiotem 124. posiedzenia Zarządu Województwa Podkarpackiego w dniu 15 grudnia 2015 r. były następujące tematy:**

**1. Podjęcie uchwał Zarządu Województwa Podkarpackiego w sprawie:**

- przyjęcia projektu aktualizacji Wojewódzkiego Planu Gospodarki Odpadami (WPGO) wraz z Planem Inwestycyjnym stanowiącym załącznik WPGO,
- zmiany zakresu rzeczowo-finansowego zadań nadzorowanych przez Departament Ochrony Środowiska w ramach budżetu Województwa Podkarpackiego na 2015 r.,
- przekazania Mennicy Polskiej S.A. pieczęci urzędowych,
- zmiany zakresu rzeczowo-finansowego zadań budżetowych realizowanych przez Departament Kultury i Ochrony Dziedzictwa Narodowego w ramach budżetu Województwa Podkarpackiego na 2015 rok,
- wyrażenia zgody na podjęcie dodatkowego zajęcia przez dyrektora Muzeum Okręgowego w Rzeszowie,
- wyrażenia zgody Dyrektorowi Podkarpackiego Zarządu Dróg Wojewódzkich w Rzeszowie na dokonanie czynności przekraczających zakres pełnomocnictwa,
- zawarcia porozumienia z Regionalną Organizacją Turystyczną Województwa Świętokrzyskiego w Kielcach w sprawie realizacji Witaczy w ramach projektu „Trasy rowerowe w Polsce Wschodniej – promocja”,
- zawarcia porozumienia z Regionalną Organizacją Turystyczną Województwa Świętokrzyskiego w Kielcach w sprawie realizacji Oznakowania w ramach projektu „Trasy rowerowe w Polsce Wschodniej – promocja”,
- wyznaczenia Przewodniczącego Rady Nadzorczej Spółki Port Lotniczy „Rzeszów-Jasionka” Spółka z ograniczoną odpowiedzialnością,
- przyjęcia procedury w ramach PROW na lata 2014 – 2020,
- przygotowania prezentacji regionalnych i tradycyjnych potraw,
- realizacji Planu Operacyjnego na lata 2014-2015 Krajowej Sieci Obszarów Wiejskich 2014-2020 dla województwa podkarpackiego w zakresie operacji „Upowszechnianie w regionalnych rozgłośniach radiowych i telewizyjnych wiedzy o Programie Rozwoju Obszarów Wiejskich na lata 2014-2020”,
- zatwierdzenia projektu planu finansowego Podkarpackiego Ośrodka Doradztwa Rolniczego w Boguchwale na rok 2016,

- zatwierdzenia rocznego programu działalności Podkarpackiego Ośrodka Doradztwa Rolniczego w Boguchwale na 2016 rok,
- wyrażenia zgody na rozbiórkę magazynu zlokalizowanego na działce ewidencyjnej nr 69/8 położonej w Rzeszowie obr. 207 Śródmieście,
- zmiany uchwały w sprawie zmiany treści umowy użytkowania nieruchomości przez Wojewódzki Podkarpacki Szpital Psychiatryczny im. Prof. Eugeniusza Brzezickiego w Żurawicy.

*Przedmiotowa zmiana uchwały dotyczy korekty w oznakowaniu jednej z działek i wprowadzeniu prawidłowego numeru nieruchomości.*

- zmiany Uchwały Nr 74/1617/15 Zarządu Województwa Podkarpackiego w Rzeszowie z dnia 7 lipca 2015 r. w sprawie przyznania dotacji celowej dla Klinicznego Szpitala Wojewódzkiego Nr 2 im. Św. Jadwigi Królowej w Rzeszowie.

*Przedmiotowe zmiany uchwały dotyczą:*

- a) korekty kwoty dotacji przyznanej na 2015 rok z uwagi na fakt, iż nie zostaną wykonane wszystkie zaplanowane prace budowlane,*
- b) aktualizacji nazwę zadania z „Utworzenie Oddziału Endokrynologii i Diabetologii Dziecięcej w Szpitalu Wojewódzkim Nr 2 im. Św. Jadwigi Królowej w Rzeszowie” na „Utworzenie Kliniki Pediatrii, Endokrynologii i Diabetologii Dziecięcej w Klinicznym Szpitalu Wojewódzkim Nr 2 im. Św. Jadwigi Królowej w Rzeszowie”.*

- zmiany Uchwały Nr 41/887/15 Zarządu Województwa Podkarpackiego z dnia 7 kwietnia 2015 r. w sprawie przyznania dotacji podmiotowej dla Wojewódzkiego Szpitala im. Św. Ojca Pio w Przemyślu.

*Przedmiotowe zmiany uchwały dotyczą:*

- *przesunięcia daty złożenia wniosku o przekazanie ostatniej transzy na realizację programów z zakresu promocji zdrowia z 7 grudnia na 17 grudnia br.,*
- *korekty nazwy programu oraz nazwy wnioskodawcy.*
- zmiany zakresu rzeczowo-finansowego zadań realizowanych przez Kancelarię Sejmiku w ramach budżetu Województwa Podkarpackiego na 2015 r.,
- zmiany zakresu rzeczowo-finansowego zadań realizowanych przez Kancelarię Zarządu w ramach budżetu Województwa Podkarpackiego na 2015 r.,
- zawarcia umowy z Gminą Trzebownisko,
- zawarcia porozumienia,
- udzielenia pełnomocnictwa,
- udzielenia upoważnienia do podpisywania dokumentów z tytułu prowadzonych postępowań administracyjnych w ramach RPO WP 2007-2013,
- zabezpieczenia środków finansowych,
- zatwierdzenia zmian w Regulaminie Organizacyjnym Wojewódzkiego Urzędu Pracy w Rzeszowie,
- określenia kryteriów ustalania kwot środków Funduszu Pracy dla samorządów powiatowych województwa podkarpackiego na lata 2016-2018 na finansowanie refundacji pracodawcy lub przedsiębiorcy przez okres 12 miesięcy części kosztów poniesionych na wynagrodzenia, nagrody oraz składki na ubezpieczenia społeczne skierowanych bezrobotnych do 30 roku życia,

- określenia kryteriów ustalania kwot środków Funduszu Pracy będących w rezerwie samorządu województwa dla samorządów powiatowych województwa podkarpackiego na finansowanie projektów pozakonkursowych w ramach Programu Operacyjnego Wiedza-Edukacja-Rozwój oraz projektów pozakonkursowych w ramach Regionalnego Programu Operacyjnego Województwa Podkarpackiego 2014-2020,
- realokacji środków w ramach Regionalnego Programu Operacyjnego Województwa Podkarpackiego na lata 2007-2013,
- zmiany uchwały Nr 350/8323/14 Zarządu Województwa Podkarpackiego w Rzeszowie z dnia 19 maja 2014 r.

*Przedmiotowa zmiana dotyczy uchwały w sprawie przyjęcia Listy rezerwowej Indykatywnego wykazu indywidualnych projektów kluczowych Województwa Podkarpackiego na lata 2007-2013 w ramach działania 2.1 schemat A RPO WP. Polega ona skreśleniu z ww. Listy projektu pn.: Rozbudowa Al. Gen. W. Sikorskiego w związku z planowanym wyborem do dofinansowania wskazanego projektu.*

- zmiany Indykatywnego wykazu indywidualnych projektów kluczowych Województwa Podkarpackiego na lata 2007-2013,
- wyboru do dofinansowania projektów przewidzianych do realizacji w 2016 r. w ramach X Osi priorytetowej Pomoc techniczna RPO WP na lata 2014-2020,
- przyjęcia Regulaminu konkursu zamkniętego dla naboru wniosków o dofinansowanie projektów ze środków Europejskiego Funduszu Rozwoju Regionalnego w ramach I osi priorytetowej, Działanie 1.4 Wsparcie MŚP, Poddziałanie 1.4.1 Dotacje bezpośrednie, Typ projektu: Rozwój MŚP Regionalnego Programu Operacyjnego Województwa Podkarpackiego na lata 2014–2020 – nabór 2015,
- ogłoszenia naboru wniosków o dofinansowanie projektów ze środków Europejskiego Funduszu Rozwoju Regionalnego w trybie konkursowym w ramach I osi priorytetowej, Działanie 1.4 Wsparcie MŚP, Poddziałanie 1.4.1 Dotacje bezpośrednie, Typ projektu: Rozwój MŚP Regionalnego Programu Operacyjnego Województwa Podkarpackiego na lata 2014–2020 – nabór 2015,
- dokonania oceny strategicznej i wyboru indywidualnego projektu kluczowego pn.: „Rozbudowa Al. Gen. W. Sikorskiego” do dofinansowania z Europejskiego Funduszu Rozwoju Regionalnego w ramach osi priorytetowej II Infrastruktura techniczna, działania 2.1. Infrastruktura komunikacyjna, schematu A – Drogi wojewódzkie Regionalnego Programu Operacyjnego Województwa Podkarpackiego na lata 2007-2013,
- wyboru projektu z listy rezerwowej do dofinansowania z Europejskiego Funduszu Rozwoju Regionalnego w ramach osi priorytetowej VII Spójność wewnątrzregionalna działanie 7.1 Rewitalizacja miast Regionalnego Programu Operacyjnego Województwa Podkarpackiego na lata 2007 - 2013 oraz zmiany Uchwały Nr 42/797/11 z dnia 26 kwietnia 2011 r.,
- zwiększenia dofinansowania projektów w ramach Regionalnego Programu Operacyjnego Województwa Podkarpackiego na lata 2007-2013,
- przyjęcia autopoprawek do projektu Uchwały Sejmiku Województwa Podkarpackiego w sprawie uchwalenia Wieloletniej Prognozy Finansowej Województwa na lata 2016-2025,
- zmian w budżecie Województwa Podkarpackiego na 2015 r. /2 uchwały/,

- wskazania członków Zarządu Województwa Podkarpackiego do dokonania czynności prawnych polegających na zaciągnięciu kredytu,
- zatrudnienia dyrektora Regionalnego Ośrodka Polityki Społecznej w Rzeszowie.

## **2. Przyjęcie projektów uchwał Sejmiku Województwa Podkarpackiego.**

Zarząd Województwa przyjął 5 projektów uchwał Sejmiku Województwa, które przekazano pod obrady Sejmiku.

## **3. Wydanie decyzji Zarządu Województwa Podkarpackiego w sprawie:**

- ustanowienia trwałego zarządu na rzecz Podkarpackiego Zarządu Dróg Wojewódzkich w Rzeszowie /12 decyzji/,
- umorzenia w całości postępowania w sprawie zwrotu przez Gminę Boguchwałę środków przeznaczonych na realizację programów finansowanych z udziałem środków europejskich przyznanych na podstawie umowy o dofinansowanie projektu pn. "Budowa i przebudowa drogi gminnej Boguchwała - Wisłoczysko".

## **4. Wydanie postanowień Zarządu Województwa Podkarpackiego w sprawie:**

- wydłużenia terminu wydania decyzji w sprawie zwrotu przez Pana Arkadiusz Kuca, prowadzącego działalność gospodarczą pod nazwą AREL Arkadiusz Kuc, środków przeznaczonych na realizację programów finansowanych z udziałem środków europejskich przyznanych na podstawie umowy o dofinansowanie projektu pn. „Poprawa konkurencyjności przedsiębiorstwa poprzez inwestycje w branżę turystyczną”,
- wydłużenia terminu wydania decyzji w sprawie zwrotu przez Pana Aleksandra Szkaradka, prowadzącego działalność gospodarczą pod nazwą Przedsiębiorstwo Produkcyjno-Handlowe „GRANIT” Aleksander Szkaradek, środków przeznaczonych na realizację programów finansowanych z udziałem środków europejskich przyznanych na podstawie umowy o dofinansowanie projektu pn. „Rozwój PPH „Granit” poprzez podniesienie atrakcyjności turystycznej obiektu hotelarskiego i wdrożenie innowacji organizacyjno-menedżerskiej”,
- wydania opinii dotyczącej udzielenia koncesji na wytwarzanie energii elektrycznej w odnawialnym źródle energii dla przedsiębiorcy: Park Naukowo – Technologiczny Rzeszów-Dworzysko Sp. z o.o., ul. Grunwaldzka 15, 35 – 959 Rzeszów.

## **5. Pozostałe tematy.**

- 1) Roczny plan finansowy Wojewódzkiego Funduszu Ochrony Środowiska i Gospodarki Wodnej w Rzeszowie na rok 2016.
- 2) Wyjaśnienia p.o. Dyrektora PCEN w Rzeszowie dotyczące kradzieży z systemu bankowego PCEN.
- 3) Informacja nt. przebiegu prac nad Kontraktem Terytorialnym dla Województwa Podkarpackiego.
- 4) Informacja o zleceniach płatności ze środków europejskich przekazanych do Banku Gospodarstwa Krajowego oraz o płatnościach dokonanych na rzecz beneficjentów w miesiącu listopadzie 2015 r. w ramach RPO WP.

- 5) Informacja WUP o zleceniach płatności przekazanych do Banku Gospodarstwa Krajowego oraz płatnościach dokonanych przez BGK w listopadzie 2015 r.
- 6) Informacja WUP o zwrotach środków przekazanych na rachunek Ministra Finansów oraz zwrotach środków dokonanych przez Województwo Podkarpackie dotyczących płatności ze środków europejskich zrealizowanych przez Bank Gospodarstwa Krajowego.

Treść podjętych uchwał znajduje się na stronie internetowej Województwa Podkarpackiego:

<http://www.bip.podkarpackie.pl/index.php/uchwaly-zarzadu>

Ponadto Członkowie Zarządu – w ramach upoważnień udzielonych im przez Marszałka Województwa – sprawowali bieżący nadzór nad działalnością poszczególnych Departamentów Urzędu Marszałkowskiego oraz wojewódzkich samorządowych jednostek organizacyjnych.

Informację niniejszą opracowano w Kancelarii Zarządu na podstawie protokołów posiedzeń Zarządu Województwa Podkarpackiego.

**Informacja Zarządu Województwa Podkarpackiego  
o realizacji uchwał Sejmiku Województwa Podkarpackiego  
podjętych na XVI sesji w dniu 30 listopada 2015 r.**

Wszystkie uchwały zostały w ustawowym terminie przekazane do legalizacji organom nadzoru. Uchwały wymagające publikacji zostały przekazane do Redakcji Dziennika Urzędowego Województwa Podkarpackiego.

**1) Uchwały realizowane w Departamencie Budżetu i Finansów:**

- Uchwała Nr XVI/263/15 w sprawie zmian w budżecie Województwa Podkarpackiego na 2015 r. z dnia 30 listopada br. – o kwotach dochodów i wydatków wynikających ze zmian zawiadomiono wg właściwości dyrektorów departamentów Urzędu oraz dyrektorów jednostek organizacyjnych,
- Uchwała Nr XVI/264/15 w sprawie zmian w Wieloletniej Prognozie Finansowej Województwa Podkarpackiego na lata 2015-2025 z dnia 30 listopada br. – o zmianach w WPF wynikających z uchwały zawiadomiono wg właściwości dyrektorów departamentów Urzędu oraz dyrektorów jednostek organizacyjnych,
- Uchwała Nr XVI/266/15 w sprawie wyboru podmiotu uprawnionego do badania sprawozdania finansowego Województwa Podkarpackiego za 2015 i 2016 rok z dnia 30 listopada br. – w wyniku wykonywania ww. uchwały została zawarta umowa z podmiotem uprawnionym do przeprowadzenia sprawozdania finansowego Województwa Podkarpackiego za 2015 i 2016 rok.

**2) Uchwały realizowane w Departamencie Dróg i Publicznego Transportu Drogowego:**

- Uchwała Nr XVI/269/15 w sprawie pozbawienia kategorii drogi wojewódzkiej ulic na terenie miasta Rzeszowa – przekazano do Prezydenta Miasta Rzeszowa celem przekazania zarządzania odcinkami dróg,
- Uchwała Nr XVI/270/15 w sprawie pozbawienia kategorii drogi wojewódzkiej dróg wojewódzkich na terenie powiatu rzeszowskiego – przekazano do Zarządu Powiatu Rzeszowskiego celem przekazania zarządzania odcinkami dróg,
- Uchwała Nr XVI/271/15 w sprawie pozbawienia kategorii drogi wojewódzkiej odcinków dróg wojewódzkich na terenie powiatu rzeszowskiego - przekazano do Zarządu Powiatu Rzeszowskiego celem przekazania zarządzania odcinkami dróg,
- Uchwała Nr XVI/272/15 w sprawie pozbawienia kategorii drogi wojewódzkiej drogi wojewódzkiej na terenie powiatu leżajskiego – przekazano do Zarządu Powiatu Leżajskiego celem przekazania zarządzania odcinkami dróg,
- Uchwała Nr 273/15 w sprawie pozbawienia kategorii drogi wojewódzkiej dróg wojewódzkich na terenie powiatu leżajskiego - przekazano do Zarządu Powiatu Leżajskiego celem przekazania zarządzania odcinkami dróg,



- Uchwała Nr XVII/285/15 w sprawie udzielenia pomocy finansowej z budżetu Województwa Podkarpackiego dla JST na terenie województwa podkarpackiego – przekazano do Powiatu Leżajskiego celem poinformowania o przyznaniu dotacji.

### **3) Uchwały realizowane w Departamencie Edukacji, Nauki i Sportu:**

- Uchwała Nr XVI/280/15 w sprawie zmiany uchwały nr VI/107/15 Sejmiku Województwa Podkarpackiego z dnia 30 marca 2015 r. w sprawie przyjęcia „Programu Rozwoju Bazy Sportowej Województwa Podkarpackiego na rok 2015”, zmienionej uchwałą nr XII/216/15 Sejmiku Województwa Podkarpackiego z dnia 31 sierpnia 2015 r. i zmienionej uchwałą nr XIII/234/15 Sejmiku Województwa Podkarpackiego z dnia 28 września 2015 r. – o dokonanych zmianach dofinansowania inwestycji sportowych w 2015 r. zostało poinformowane Ministerstwo Sportu i Turystyki oraz realizatorzy inwestycji.
- Uchwała Nr XVI/255/15 w sprawie zmiany uchwały w sprawie programu stypendialnego pn. Stypendia Marszałka Województwa Podkarpackiego – Zarząd podjął dnia 8.12.2015 r. uchwałę w sprawie Regulaminu przyznania stypendium, a następnie uchwałę w sprawie zatwierdzenia listy rankingowej. Na podstawie ww. uchwał, stypendium zostało przyznane 115 studentom I roku. 16.12.2015 r. odbyło się wręczenie listów gratulacyjnych i podpisanie umów.

### **4) Uchwały realizowane w Departamencie Rolnictwa, Geodezji i Gospodarki Mieniem:**

- Uchwała Nr XVI/276/15 w sprawie wyrażenia zgody na dokonanie darowizny nieruchomości na rzecz Gminy Krosno – trwa procedura gromadzenia dokumentów niezbędnych do sporządzenia umowy darowizny na rzecz Gminy Krosno.
- Uchwała Nr XVII/282/15 w sprawie zmiany Uchwały Nr XXV/451/12 Sejmiku Województwa Podkarpackiego z dnia 24 września 2012 r. w sprawie poprawy bezpieczeństwa przeciwpowodziowego w województwie podkarpackim – Uchwała została przekazana do Podkarpackiego Zarządu Melioracji i Urządzeń Wodnych w Rzeszowie celem realizacji.

### **5) Uchwały realizowane w Departamencie Kultury i Ochrony Dziedzictwa Narodowego:**

- Uchwała Nr XVI/274/15 w sprawie udzielenia pomocy finansowej Powiatowi Sanockiemu z budżetu Województwa Podkarpackiego w roku 2016 – podjęto pierwsze czynności związane z jej realizacją. Wysłano do Starosty Sanockiego jeden egzemplarz uchwały wraz z prośbą o sporządzenie i przesłanie do dnia 8 stycznia 2016 r. planu wykorzystania przyznanych środków, co stanowić będzie załącznik do przygotowanej umowy.
- Uchwała Nr XVI/275/15 w sprawie udzielenia pomocy finansowej Gminie Zarszyn z budżetu Województwa Podkarpackiego w roku 2016 – wysłano do Gminy Zarszyn jeden egzemplarz uchwały wraz z prośbą o wypełnienie w terminie do 8 stycznia 2016 r. formularza stanowiącego wymagany załącznik do przygotowanej umowy.

## **6) Uchwały realizowane w Departamencie Ochrony Środowiska:**

- Uchwała Nr XVI/281/15 w sprawie udzielenia dla Gminy Rymanów dotacji na zadanie własne służące zachowaniu funkcji leczniczych uzdrowiska Rymanów Zdrój – została przekazana gminie pismem znak OS-I.721.11.13.2015.MS z dnia 9 grudnia 2015 r., celem realizacji,
- Uchwała Nr XVI/286/15 w sprawie zmiany uchwały Nr XXXVII/687/09 Sejmiku Województwa Podkarpackiego z dnia 2 września 2009 r. w sprawie nadania Statutu Zespołowi Karpackich Parków Krajobrazowych w Krośnie – została przesłana dyrektorowi Zespołu Karpackich Parków Krajobrazowych w Krośnie pismem znak OS-I.7121.35.2015.MR z dnia 8 grudnia 2015 r.
- Uchwała Nr XVI/287/15 w sprawie zmiany uchwały Nr XXXVII/686/09 Sejmiku Województwa Podkarpackiego z dnia 2 września 2009 r. w sprawie nadania Statutu Zespołowi Parków Krajobrazowych w Przemyślu – została przesłana dyrektorowi Zespołu Parków Krajobrazowych w Przemyślu pismem znak OS-I.7121.34.2015.MR z dnia 8 grudnia 2015 r.

## **7) Uchwały realizowane w Departamencie Ochrony Zdrowia i Polityki Społecznej:**

- Uchwała Nr XVI/277/15 w sprawie zmian w Statucie Wojewódzkiego Podkarpackiego Szpitala Psychiatrycznego im. prof. Eugeniusza Brzezickiego w Żurawicy – uchwałę przekazano dyrektorowi podmiotu leczniczego,
- Uchwała Nr XVI/278/15 w sprawie zmian w Statucie Podkarpackiego Centrum Chorób Płuc w Rzeszowie - uchwałę przekazano dyrektorowi podmiotu leczniczego,
- Uchwała Nr XVI/288/15 w sprawie funkcjonowania ratownictwa medycznego - uchwałę przekazano: Ministrowi Zdrowia, Prezesowi Rady Ministrów, Sejmowej Komisji Zdrowia, Wojewodzie Podkarpackiemu,
- Uchwała Nr XVI/291/15 w sprawie zmian w Statucie Obwodu Lecznictwa Kolejowego w Rzeszowie Samodzielnego Publicznego Zakładu Opieki Zdrowotnej - uchwałę przekazano dyrektorowi podmiotu leczniczego,
- Uchwała Nr XVI/292/15 w sprawie płatności Narodowego Funduszu Zdrowia za zrealizowane świadczenia medyczne przez podmioty lecznicze w roku 2015 ponad limity zawarte w kontraktach - uchwałę przekazano: Ministrowi Zdrowia, Sejmowej Komisji Zdrowia, Prezesowi Narodowego Funduszu Zdrowia, Dyrektorowi Podkarpackiego Oddziału Wojewódzkiego Narodowego Funduszu Zdrowia, Wojewodzie Podkarpackiemu,
- Uchwała Nr XVI/293/15 w sprawie przyjęcia stanowiska Sejmiku Województwa Podkarpackiego wyrażającego sprzeciw w związku z pominięciem Wojewódzkiego Szpitala im. Zofii z Zamoyskich Tarnowskiej w Tarnobrzegu w planowanych działaniach na rzecz rozwoju onkologii - uchwałę przekazano: Ministrowi Zdrowia i Wojewodzie Podkarpackiemu.

## **8) Uchwały realizowane w Regionalnym Ośrodku Polityki Społecznej w Rzeszowie:**

- Uchwała Nr XVI/283/15 w sprawie przystąpienia Regionalnego Ośrodka Polityki Społecznej w Rzeszowie do naboru wniosków o dofinansowanie projektów pozakonkursowych w ramach Regionalnego Programu Operacyjnego Województwa Podkarpackiego 2014-2020, Oś Priorytetowa VIII - Integracja społeczna, Działanie 8.6 - Koordynacja sektora ekonomii społecznej w województwie podkarpackim – w chwili obecnej został złożony wniosek pn. „Koordynacja Sektora Ekonomii Społecznej w Województwie Podkarpackim” do Wojewódzkiego Urzędu Pracy,
- Uchwała Nr XVI/279/15 w sprawie uchwalenia „Wojewódzkiego Programu Pomocy Społecznej na lata 2016 – 2023” – na podstawie niniejszego programu w 2016 roku zostanie ogłoszony otwarty konkurs ofert na zadania dofinansowane z budżetu województwa podkarpackiego z zakresu pomocy społecznej.

## **9) Uchwały realizowane w Kancelarii Sejmiku:**

- Uchwała Nr XVI/256/15 w sprawie zmiany uchwały numer II/13/14 w sprawie powołania składu osobowego Komisji Edukacji, Kultury i Kultury Fizycznej Sejmiku Województwa Podkarpackiego,
- Uchwała Nr XVI/257/15 w sprawie zmiany uchwały numer II/6/14 w sprawie powołania składu osobowego Komisji Rewizyjnej Sejmiku Województwa Podkarpackiego,
- Uchwała Nr XVI/258/15 w sprawie zmiany uchwały numer II/9/14 w sprawie powołania składu osobowego Komisji Współpracy z Zagranicą, Turystyki i Promocji Sejmiku Województwa Podkarpackiego,
- Uchwała Nr XVI/259/15 w sprawie zmiany uchwały numer II/12/14 w sprawie powołania składu osobowego Komisji Ochrony Zdrowia, Polityki Prorodzinnej i Społecznej Sejmiku Województwa Podkarpackiego,
- Uchwała Nr XVI/260/15 w sprawie zmiany uchwały numer II/11/14 w sprawie powołania składu osobowego Komisji Rolnictwa, Rozwoju Obszarów Wiejskich i Ochrony Środowiska Sejmiku Województwa Podkarpackiego,
- Uchwała Nr XVI/261/15 w sprawie zmiany uchwały numer II/2/14 w sprawie powołania składu osobowego Komisji Gospodarki i Infrastruktury Sejmiku Województwa Podkarpackiego,
- Uchwała Nr XVI/262/15 w sprawie zmiany uchwały numer II/7/14 w sprawie powołania składu osobowego Komisji Budżetu, Mienia i Finansów Sejmiku Województwa Podkarpackiego,
- Uchwała Nr XVI/267/15 w sprawie zmiany uchwały numer II/15/14 z dnia 15 grudnia 2014 roku w sprawie powołania składu osobowego Komisji Głównej Sejmiku Województwa Podkarpackiego  
– powyższe uchwały zostały przekazane do Departamentu Budżetu i Finansów oraz Departamentu Organizacyjno - Prawnego.
- Uchwała Nr XVI/268/15 w sprawie zmiany uchwały numer II/17/14 z dnia 15 grudnia 2014 roku w sprawie wyboru delegatów do Zgromadzenia Ogólnego Związku Województw Rzeczypospolitej Polskiej  
– niniejszą uchwałę przekazano do Związku Województw Rzeczypospolitej Polskiej.

- Uchwała Nr XVI/289/15 w sprawie przyjęcia planu pracy Sejmiku Województwa Podkarpackiego na 2016 rok,
- Uchwała Nr XVI/290/15 w sprawie zatwierdzenia planów pracy komisji stałych Sejmiku Województwa Podkarpackiego na 2016 rok
  - powyższe uchwały zostały przekazane do wszystkich departamentów Urzędu Marszałkowskiego Województwa Podkarpackiego.

#### **10) Uchwała realizowana w Kancelarii Zarządu:**

- Uchwała Nr XVI/284/15 w sprawie Programu Współpracy Województwa Podkarpackiego z organizacjami pozarządowymi i innymi podmiotami prowadzącymi działalność pożytku publicznego na rok 2016 – Uchwała została opublikowana w Biuletynie Informacji Publicznej Samorządu Województwa Podkarpackiego oraz na stronie internetowej Urzędu Marszałkowskiego w zakładce OGO.

Rzeszów, 2015-12- 18

Dokument przygotowano na podstawie informacji uzyskanych z Departamentów Urzędu Marszałkowskiego Województwa Podkarpackiego.